盛京時報

丙寅歲十二月廿一日
昭和二年一月廿四日
中日紀祝大典休刊

◎本報價目◎ 每張銅幣八枚 每月現大洋八角
▲外埠連郵價目 每月現大洋九角五分 半年現大洋五圓貳角 全年現大洋拾圓
▲告白刊資 一行五號字十五字起碼 一日刊資現大洋壹圓 長期另議

發行人 宮川貫作 編輯人 菊池貞二 印刷人 石原庄太郎 發行所 盛京時報社 盛京時報支社

盤馬彎弓之豫南風雲
靳魏投黨之反戈行動
吳軍對應已有開戰說
吳佩孚發出討靳檄文

京訊云。據某方十九日下午接鄭州電。靳軍任應岐部勾通魯山會匪於十八日晚潛赴鄭城。與該地某團以三萬代價合軍閙鬨。城內王爲蔚寇英傑等部。正以全力作戰。鄭城以南之鐵路電桿均被拆斷。形勢萬分緊急。并有鄭城已失陷說。但據鄭訊。鄭城仍在王爲蔚軍手中。惟城廂及四郊地方。確受匪兵焚掠慘劇。寇等或須由臨潁分出襄城合河口。(臨潁東境)繞攻商水及舞陽敵軍陣地。其重要隊伍。仍配置於許昌臨潁間云。

鄭州消息。豫南局勢變化後。王維城。王爲蔚及寇英傑軍隊。分布於新鄭至確山之間。魏益三軍。已在信陽宣告中立主張和平。吳佩孚依在鄭軍事會議之結果。更決抽調米振標軍。移防豫南。對於豫西。定竭力防守。

漢口消息。靳雲鶚十日派代表赴南昌。與蔣介石接洽僞械問題。該代表不日歸豫。

新鄭十四師部下二十七旅旅長劉培緒。因拒絕寇英傑繳槍。將臨潁一帶鐵道拆毀。旋即修好一節。業誌報端。現續據某方面消息。自齊燮元由信陽返回鄭州後。迭與吳佩孚舉行會議。討論應付魏靳軍隊切實辦法。結果當即飭令前方各部。紛紛向南開拔。以資防範。惟此項消息傳出後。魏靳等亦即大開會議。研究對付之方。聞已議決。除一面調集軍隊在某地集中外。一面又將臨潁以北大石橋以南之一段鐵路拆毀。以阻吳軍南下云。

又云。某方面接鄭州電訊。吳佩孚於十八日夜半。召集總部最高緊急軍事會議。討論應付豫西南軍事問題。當經決定下列事項。分電各路將領查照辦理。

(一)劉鎮華張治公擔任豫西戰事。限五日內肅清豫西敵軍。追出潼關爲止。
(二)責令田維勤寇英傑。向豫南即日進攻。
(三)汴洛治安。交蔣軍擔任。
(四)豫北各軍。一律開至黃河南岸。
(五)責令張英華陳善同。火速籌餉五十萬。愈多愈善。
(六)請京漢綫上奉軍集中黃河北岸。爲厚後方實力。晉軍出平陸及風陵渡。夾攻豫西。
(七)各地駐軍。一律出動。地方治安。責令各縣知事督同警備隊。切實維持。違者以軍律治罪。
(八)開封鄭洛即日下緊急戒嚴令。過境客旅一律嚴密檢查。

聞吳佩孚因豫南軍事。利在速戰。已於十八日晚連下密令三道。(一)令田維勤寇英傑。限一星期內。肅清京漢綫上任應岐叛兵。(二)命令齊燮元將所部兼程向信陽。秘密前進。解決魏益三部。(三)任命徐壽椿爲豫西總司令。獨當樊鍾秀部北展。十九日復發討靳檄文。長約千餘字。寇英傑齊燮元等。急遽離鄭南下。臨行時赴總部見吳密議云。

又寇英傑十七日由郾城致鄭州吳佩孚一電。報告本人已於十七日由郾城出發。後方防務。交王爲蔚維持。該電原文。照錄於左。

鄭州吳大帥鈞鑒。密。豫南靳軍。迭謀叛變。丁茲反攻之際。影響軍事至鉅。英傑於銑晚統率各部。自郾城相繼出發。擬與前方叛民所部在信陽一帶會師。俾敵逆叛軍。雖以再衰一蹶。英傑督各軍稍事整頓。即對敵逆猛攻。後方防務。已交吳予總司令負責維持。請釋錦注。謹此電稟。職寇英傑叩篠(十七日)印

粵西匪勢猖獗

梧州訊云。廣西自入冬以來。土匪復形猖獗。而以邊匪及沿江之匪爲最著。西北之百色與滇之剝隘毗連。當此雙方備戰之時。匪遂乘隙發動。往往乘坐民船。僞爲客商。俟掠而去。及防軍到時。匪已入滇界。不便追擊。百色警備司令劉日福。因將所有運載米鹽船隻。暫行封禁。使匪徒無所依賴。以重防務。惟滇方亦藉名剿匪。在邊界調集大軍。戰事有一觸即發之勢。至鎭邊邊地。土匪亦盛。煙商之運鴉片者。戒多備自衛槍枝。始敢冒險前往。亦有改走貴州者。東方與粵交界之懷集。蒼梧。鍾山。賀縣。各縣邑地。因與方之廣寧開建各縣邊地。爲匪首劉北橋。李家文。何狗米。陳三婆等所盤踞。防軍不敢分布。除將民團調往前方協同堵截外。村人輪値放哨。始敢就寢。東北之龍勝縣。與湖南綏寧接壤。日前爲湘匪竄入。將團務局並商店之槍彈貨物劫去。且架去二十餘人。縣知事向省政府報告。省政府因電三江縣知事。協同台營督團兜剿。務期悉數撲滅。並電請湘省政府轉飭綏寧縣聯剿辦。由柳州至潯州河道。因盜賊故。除船上請兵保護外。岸上各緊要去處。亦有軍隊駐防。藤縣。容縣。岑溪三縣。前經爲劉匪司令將匪擊破。然兵去匪來。嘯聚仍衆。且還怒鄉人。肆擾尤甚云。

安國軍三討論會發表
會員以下尙設專門委員

京訊云。國務院昨接安國軍總司令部來函。附致外交財政政治三委員會委員名單。及簡明條例。詳爲通知。請予查照。分誌原文如下。

▲總部公函 逕啓者。國是粗定。日趨險惡。內憂外患。相迫而來。政令失效。百凡停滯。本總司令勉膺艱鉅。環顧情形。非賛助政府。挈領提綱。不足以振弛舉廢。尤非禮羅耆碩。集思廣益。不足以宏茲進行。茲先就外交財政政治重要諸端。分別設會討論。並敦聘孫君寶琦。薛君宗興。爲外交討論會正副會長。王君寵惠等爲外交討論會會員。曹君汝霖。葉君恭綽爲財政討論會正副會長。張君弧等爲財政討論會會員。梁君士詒曾君毓雋爲政治討論會正副會長。嚴君修等爲政治討論會會員。並核定三會簡明條文。以資依據。除分函外。相應檢同簡明條文。暨延聘名單。函請察照此致國務院。

▲簡明條例

一。爲廣集衆議賛助政府。特分設外交討論會財政討論會政治討論會。

二。外交財政政治三會會員。各以二十人至三十人爲額。每會設正副會長二人。正副會長及會員。均由總司令聘任。以示優禮。另設專門委員若干人。由總司令選任。由秘書廳函知。每會由會長派事務員若干人。惟會員皆不給薪津。

三。以上三會之議決事件。除選請總司令採用施行外。并得請由總司令送由主管機關察核施行。

▲委員名單

(甲)、政治討論委員會。會長梁士詒。副會長曾毓雋。會員嚴修。田應璜。柯紹忞 汪有齡。梁鴻志。章士釗。宋伯魯。施愚。鄭鴻年。馬君武。楊度。陳任中。鄧溶祥。朱深。湯漪。徐佛蘇。方樞。張名振。張伯苓。王印川。朱啓鈐。李慶芳。潘守濂。馬其昶。齊耀珊。

(乙)。外交討論委員會會長孫寶琦。副會長陸宗輿。會員陳振先。劉王賡。陳與祺。馬素。顏惠慶。姚震。章宗祥。刁作謙。丁士源。王繼曾。

(丙)。財政討論委員會會長曹汝霖。副會長葉恭綽。會員張弧。王克敏。譚荔孫。張家璈。黃元蔚。吳鼎昌。楊德森。李思浩。周學熙。楊永泰。周作民。胡筠。傅宗耀。虞和德。榮宗信。盛炳紀。陳輝德。宋漢章。陳伯鴻。榮敬修。王文典。

張作霖之大統總問題
產生法有兩種擬議

京訊云。據津門傳來消息。張作霖之總統問題。奉天內部之有力者中。曾力持反對者。亦已表示贊同。外間觀測。倘照此進行無阻。於三四月間。或可具體化。惟對於總統選出之方法。目下有兩種擬議。一依民國初年之臨時參議院法。以各省有力者之代表組織。由此選舉大總統。一改選國會之參議院若干議員。組織臨時參議院。由此選舉大總統。然右之兩種方法。不免各有利弊。擬交付近將成立之政治委員會討議。而於一部分有力者之間。亦有欲爲舉國一致之總統。須求兩方之諒解之議論云。

張宗昌承啓萬惡

某督辦之幕下。寇宏。本係其所最信任之人。而其門官之貪狠。即亦坐是之一。而其門可不覺。此事影響於某督辦之聲譽甚鉅。在一般人或不肯揭出。一般報紙或不敢登載也。記者于某督辦左右屬下。文武要人。所識不下十數人。往來既頻。見聞遂多。其欲依某督辦而立。經奔走于其門而不得入者。又大有其人。言者無過。聽者有心。每聞議及某督辦之承啓。則莫不變色喟氣。憚如狼豺。歸納言之。其承啓。六七人。乃無一而不要錢如命。所要數目。最少自五百元。多至無數以上。就中以史王凌李劉五人爲最貪。史王二人。事各已斂至三十餘萬。此外二十萬。十餘萬不等。彼等出入汽車。牌局動以五百。千元爲底。近日八大胡同。多有此輩遊踪。狂嫖濶賭。氣燄薰天。以伺候傳片之承啓。而可覩諸大捉財。而如許之暗嚇。誠屬駭人聽聞之事。某督辦固不之知也。有以予所聞。究其斂財之道。有如下述。(一)彼六七人者狠狽作奸。團結甚固。蓋因同據司閽之津。即不能不結斂財之盟。客有剌謁某督辦。所不得於該承啓中之一者。其餘亦俱輸以閉門羹。終之非厭其慾壑不得通。故欲不棄金以入其門者難矣。旣入其門而不受其剝削晦氣者亦鮮矣。阿隣氏有一李彥青之貪悍橫行。其敗乃公事且如彼。今乃有多數李彥青之承啓者出。誠匪夷所思矣。(二)承啓處固專以司傳片(即內號房)之務。然有時來者與某督辦之秘書長。參謀長或其他親信職員之相識者。在其他衙門或行轅。固不必經過承啓處。而亦可逕引其入見。而在某督辦之承啓。則必認定該參謀秘書等爲侵越其權。限而不與片。休。一若故扼其吭。而打銷其好貨也者。亦可見氣燄之一般矣。(三)彼六七人者。皆膽如斗。猶不僅以外賓塡慾壑也。即於某督辦部下。自軍長鎮守使以次。每至節關年關。輒聯名向之要索千元萬元之借款。而無或敢違其請。此項借款。實以節賞。聞此例始開自某大節。少挾其財力排去。本不當意。每屆節關。索假萬金。該承啓等慾壑坐大。遂以此例爲市。而凡北關有入矣。因某有以要公須待面陳。坐是而難達者。亦更僕難數。曾聞某省長之秘書長某。因要公謁某督辦隨某督辦之要員某以入。偶爲承啓所見。事後竟對某要員嘖嘖不已。有謂侵其權限。此類之事。累見不一。其恣睢貪狠。雞覩遍左右。且爲之傀儡。最奇聞也。某督辦之豪氣爽爽。爲世流聞。今當多難之會。張羅多士。乃所要圖。而如狼似虎之承啓。竟爲之害義不少。而亮未察覺。孰謂跳梁小醜。不關前途大業乎。書此以告。亦路鐸之意云。

蘇孫令開徵附稅問題

上海電。孫傳芳與屬下官吏。于十七日以聯軍總司令江蘇省長及海關監督聯合之名義。開始徵收附加税。聞特出布告。大意謂。定自本月二十一日起。徵收「上海附税」。對進口貨一律徵收二五附加税。中外人民應俱照此各納正税半額。即布告宣旨。係指明此税不由海關徵收。而由海關監督。在中國銀行徵收云。

又電。上海海關税務司告路透通信員曰。海關官吏。刻關于徵收附加稅事尙未開知任何命令云。據一般人之應信云。該項附加稅直接可由孫傳芳派人徵收之。故爲徵收便利起見。中國銀行內可必有設立稅局之事云。

南京電。蘇省境內。定篤(廿一日)起實行徵收進口二五附稅。奢侈品稅。現在未規定公布以前。亦暫按二五徵收。

政府當局昨接安徽總司令來電。報告安徽各海關。亦已徵收二五附稅。該電原文如左。

(上略)中央據華府會議之決定。徵收二五附加稅。江蘇已經實行征收。安徽事同一律。已令蕪湖關即日征收二五附加稅。特電奉陳。即乞鑒核。陳調元篠(十七)

上海電。本埠領團。對孫傳芳決自行在勢力範圍內。實行徵收普通品二厘五及奢侈品五厘之附加稅問題。由本日下午三時起開會討議應付辦法。結果。議定先向北京使團請示。再遵訓令。採相當行動。

廣告

陰虧之人脚冷

血氣不足。陰分虧耗之人。寒冬之夜。睡後便覺異常脚冷。若然足部過分多蓋絮被。最易引起夢遺。兩足交併而臥。又易發生脚凍瘃。欲求脚暖而無流弊。祇有日服百齡機。二三星期後。便覺足不冷而夜睡安適

百齡機

功能滋養氣血。補眞陰。培元陽。增高體溫。調和營衛。所以陰虧者服之。便覺氣血調和。陰分充足。體溫適當。冬夜不覺脚冷。身體亦得日臻康健。

百齡機價目
大瓶大洋二元
小瓶大洋一元
東三省總發行所 奉天大西邊門外
九福公司
哈爾濱分銷處 泰華西藥房商行
各埠藥房均有出售

青島上海行(滿鐵航路船)
▲榊丸 一月二十一日
▲大連丸 一月二十七日
▲西京丸 一月二十四日
天津行
▲長平丸 一月二十六日
▲天潮丸 一月二十三日
龍口行(往復共旗順下行)
▲龍平丸 一月二十八日
香港行
▲英順丸 一月二十五日 專屬商客設備
大連汽船株式會社 電話(代表番號)四一八五番
奉天鹽部通吉委橋 丸二商會 電話五八八八、四二八四番

恭頌東北陸軍第八師第一旅招募員王公化民字子培籍北鎭之德政
拂旗募兵將及月餘募有年少精壯新兵百餘名經公治理嚴明皆守紀律毫無擾商之處不但對上負責而且對民有護敎茲無以爲敬特登報以彰其德 西豐商民公頌

聲明丟照
敝人前在同資第二區莞珠河價買趙鳳山地兩段東段東至分水西至宋姓南北均至分水西段東至甄姓西至李姓南至甄姓北至宋姓計熟地二十一晌由荒在外當即立契換給清字部照一紙登記號碼係叁字一萬三千八百零七號不意於本年舊歷十二月二日携照封租丟失無着除呈請縣署另行補發外合登廣告俟無論落於何人之手概作無效 天寶源 啓

奉天日站 萃華金店開幕減價廣告
本店擇於夏歷十二月十一日開幕特備金銀珠翠首飾喜慶紀念中西器皿品質工造無不研究盡美盡善價値尤爲公道擬至開幕之日起凡售赤金飾品工價一概五折減讓二星期希望惠顧諸君玉臨爲盼 本店謹啓
日站千代田通十八番地 日長電話一千五百五十三番

圖書被竊聲明作廢
敬啓者桓修渝樹森年二十歲係錦西縣孟家屯人於本年夏曆冬月十七盜去敝號全份圖書六塊查知私印空白圖條當經敝號查知報請商會轉請縣署依法制罪除敝號大昌當字樣圖書已呈請商會轉呈縣署備案取銷另換人昌亨當字樣圖書印出任何年月如發現大昌當及大昌亨當字樣圖書據等無論落于中外人士之手一概作爲無效恐遠道人不明特此聲明作廢 興城縣大昌當糧棧啟

奉天 瑞林祥 特別減價啓事
敬啓者本號自移設奉垣數十年來業務信用尙稱鼎盛極蒙各界歡迎緣以備貨旣高獨佔唯一地位而交易純誠謹守義利正軌祇以年來外受時局影響內感金融紛擾致營業未能擴張至爲代婉惜然敝號同仁鑒及於此議自即日起整頓新業更自陰曆十二月初一日起始至年底止將現存各貨除有特別情形者外一律核實減價一月以爲振衙之表示而復恢祥號固有信譽倡誠佈公之榮舉月以酬惠我各主顧之殷望藉各界大雅

感謝眼科聖藥
敬啓者敝人於去春偶患目疾初起不甚爲意漸至雲翳遮睛後竟左目視物朦朧怒時發因火即犯迭經中西醫士施治罔效終日憂悶殊傷人生之樂趣忽閱盛京時報廣告欄內載有奉天英美大藥房自製內服眼科聖藥名曰琥珀光明丸專治男女老幼遠年近日雲翳障暴發火眼等症閱悉之下不勝欣喜因至該藥房購買一盒試服六日殊見功效速服數盒目疾若失而翳障盡去復得光明矣斯誠不愧眼科聖藥鄙人感激之餘謹登報端以鳴謝悃並願同胞中患眼疾者速向該藥房購服自必奏效如神也英美藥房在奉天大西門外便是 奉天全省警官學校警官班學員李釗瀛敬白

恭頌五連連長姜雅當八連連長王海臣及排長歸官之德政
東北陸軍十七旅廿七團第二營營長華子鶴君並五連連長姜雅當八連連長王海臣及排長歸官自遊民匪黨路運其間西隣熱河東至通遼連年遭害由防斯鎮以來軍紀嚴明每日躬查街市除派連排長日夜梭巡外常和藹東且公買毫無騷擾地面各紳商感激情發居民樂業均有爲勸導得法之所致特此登報頌揚德政以表微敬 道台營子鎭(農)宋秀齋任惠民薛守用劉萬發湯元起用合公司(商)六泉湧衆商等全啓

與子脫離關係
啓者敝子緝熙關於去歲夏季携欵五千餘元外出諒早川啓近聞在外花天酒地任意浪費業在遼陽審判廳設立準禁治產該子無論與何人結成幾財背法律契約行爲敝概不負責特此登報聲明 遼陽縣翰林府胡同趙子封謹啓

黑龍江通原林業公司營業廣告
本公司係部省令辦廣信公司投資資本金一百二十萬元在通河湯原綏棱通北四縣有二萬方里蘊茂森林存積大宗楳松黃花松方圓大木廠價出售自設火鋸輪船各種中外尺寸板片板條俱全承做道木電杆橋梁木船杆其他建築材料燃料招致東三省上海京津青島各售木地點包銷及代銷者簡章函索即寄本公司爲擴充營業計凡能紹介大宗交易有優厚佣金
哈濱道外十一道街電話二二一四號通道裡分司通河湯原綏棱分廠哈埠道外十八道街電話六七七八號
營業科長實木斯涓倫
理事長 廣鐵生 經理 宋占鼇 謹啓

人造乳是下奶的最有效……效……效……驗……驗……驗……的藥
(二)
人
各埠藥房 連服此藥兩瓶 乳汁即增長八倍 均有經售
定價每瓶現洋一元外埠函購加郵力包裹郵票三角北滿外國地加倍
奉天城內西華門街北百號小西關路南
永年西藥房發行

中法儲蓄會 東三省總分會
民國十六年一月份 開獎號碼

特獎	頭獎	二獎	三獎	四獎	五獎	小獎
「七九二八」	「五八一九」「四八七九」	「○一七二」「一七八八」「○〃三六」	「二六○四」	「二七七三」	「八一六九」	末尾「伍」字

得現大洋八千元
四個各得現大洋二千五百元
得現大洋二百八十元
得現大洋一百八十六元
得現大洋一百零九元
得現大洋四十七元
共八百二十八個入全會者得現大洋十五元入五分之一者得三元餘可類推凡一月份交欵得獎諸君請即到會領取可也
以上獎金全總數現洋三萬餘元得獎者二千餘人此皆平時注意儲蓄所得之效果初若將零錢放在手邊早已隨手花去且無有何從得獎新年已到人人均要一卜財運本會下次開獎正在燈節此時入會尙能趕上新年發財得覺順利古人云一年之計在於春儲蓄爲一生之計亦何嘗不在春有志之士幸勿忘諸 會址奉天大西門外出車道西一百一十八號 電話一六六五號

文藝叢考初編
丙寅八月 誤國桓題
定價現大洋壹元
郵寄另附七分五
盛京時報社發行

中外要電

英國提議共同出兵 即是防禦干涉前提（廿二日發北京專電）

英國竟向日美法意四國提議對華共同出兵美法兩國均已表示同意

又電査英國提議共同出兵之目的首爲實行實力交涉換言之滬案交涉倘或決裂即行宣言斷絕國交同時並實行經濟封鎖即所謂防禦干涉是

俄軍出動威脅奉軍（廿二日發北京專電）

據某處接電云俄國當局爲威脅奉軍計現派軍隊出動華俄交界地方其大部隊似將進逼滿洲里方面

國民政府對外政策（廿二日發上海專電）

據日本側消息云國民政府對日感情較爲良好陳友仁佐分利局長間亦有相當諒解惟前因遷鄂問題未見決定具体方針直至最近民軍確定對外政策

一、承認從前對外債務
二、圓滿解決租界問題
三、以中日俄三國爲外交基本
四、絕對繼承孫文主義
五、滿洲問題對日讓步

上海工潮形勢險惡（廿二日發上海專電）

此間工界空氣頗形險惡電車風潮絕無解決希望搭客自動車亦開始罷業如共同租界完全斷絕交通各機關洋車貨銀暴漲數倍甚至紗廠方面亦形險惡即如華商當豐紗廠竟于本日午後五時引起暴動情事

鄂商對英要求賠償

（漢口二十二日專電）此間英商會社銀行自發生租界事件後自行關閉中國總商會竟向駐漢英商業會議所抗議應任賠償華商損害之責

英商定期開市

（漢口二十二日專電）此間英商會現已聲明英商均于二十四日仍舊開市

安格聯將赴漢

（北京二十二日專電）總稅務司安格聯擬日內前往漢口

美仍聲稱門羅主義（十八日發華盛頓來電）

自宮代表向此間新聞記者表示美政府對於尼加拉瓜問題之意見表面上與顧理治所抱之政策頗相符合該代表本日聲稱美政府對於尼國所採之政策係以門羅主義爲基礎殊屬正當於中美或南美發生亂事時此項主義使美國不能不保護歐人與美人該代表對於所傳美國未能按照華盛頓會議履行英美日五五三海軍之比例一節亦力加駁辯謂此種比例只能用之大艦各國均未違反華會海軍協定且無違背之意云

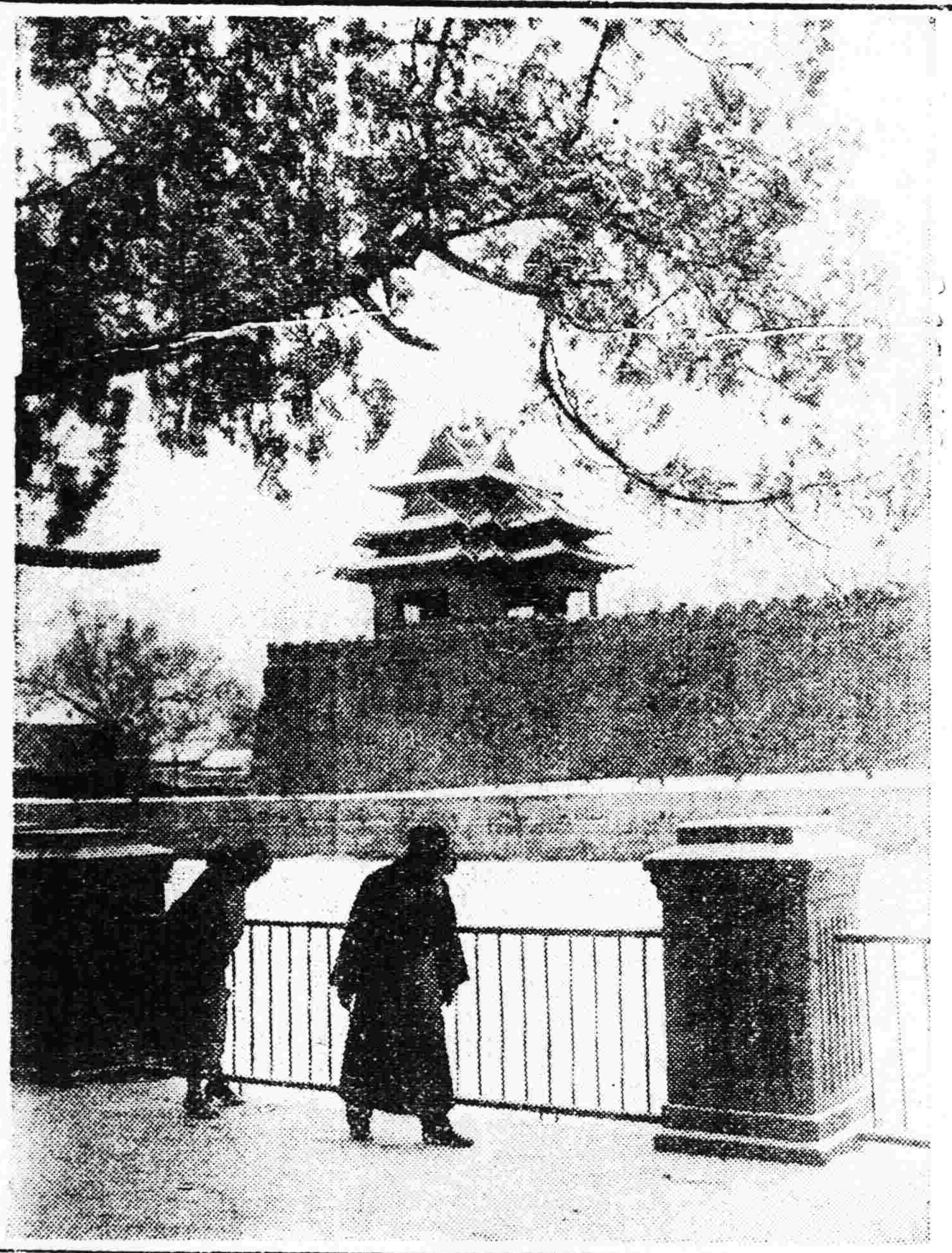

北京中央公園雪景

東三省新聞

▲奉天▼

○四領事對專照問題

自奉天稅捐局奉命廢止洎來物之專照單後僑奉各國商民無不奔告各本國領事要求嚴重抗議以維商業詎知自該局布告後果於前昨（廿二）兩日外貨運送入城之車照竟歸無效因之由小西邊門退回之裝貨大車共有十八輛之多日英美法駐奉總領事以此事未經各該國承認認爲不當經互相接洽之結果定於二十四日下午一時聯袂赴東三省交涉總署訪高清和署長提出嚴重抗議云

又訊云廿一日國際運送會社之大宗貨物爲小西邊門稅局所拒絕進行乃復發生外交問題除派副領事往訪交涉署爲嚴重抗議外廿二日午前十時經吉田總領事往訪美領事關于對策有所協議是日並經英美法日四國領事會議之結果決定關于專照問題于廿四日由領事團提出正式抗議今後如何進展殊堪注目

○美公使過奉返京

駐京美國公使曼苦曼勒氏於例國途次（朝鮮京城）接該國政府電令暫緩回國分誌昨報茲聞該公使已於今（二十三日）晨六時三十五分由京城經安奉線來奉旋於十時十五分換乘京奉車道返北京任所云

○奉海路有收現說

刻得路政消息奉海鐵路督辦王明宇鑒於奉票毛荒故擬備將該路運費改收現大洋聞俟計畫完善即可實行云

○清丈涉荒與河淤

全省官地清丈局關義安總辦於接任之初調査應行清丈之地段爲數無多大有行將結束之勢嗣經清丈金川大宗地段又發生各縣沙荒與河淤以致依然忙碌不已對於辦公人員亦有增無減云

○市電車頒發新章

市政電車自開辦以來市政公所所屬之各機關人員均帶門証坐車皆不開票時有另帶他人亦不過問茲定新章除帶門証免票不計外無論何人小孩足五六歲者均予開票以免收入之阻碍云

○高檢廳愼重教誨

高等檢察廳長趙梯青昨日（二十二）飭令各典獄長科長略謂對於教誨事務扶助考核誠心向善者應即優予獎勵如不率教者亦嚴行懲罰用收感化良善之實效云

○實業廳定期加薪

近因百物昂貴奉票毛荒各機關在職人員與不興司農仰屋之嗟幸當道有見及此多半已有酌量增加薪水以示體恤者惟實業廳尚未加增茲聞經張仙舫廳長請准莫柳忱省長定於二月一日起無論上下員役一律加薪二成云

○省長添委調査員

代理省長莫柳忱因整頓地方改革吏治曾派調査員數人前往各縣調査現査有錢作賓者熟悉地方特於二十二日爲蓋復莊三縣調査員藉資補助調査云

○市政所發給免票

市政公所實業課劉課長爲袪除所屬電車與瀛車免票之弊端曾請准李市長於去歲將各機關之長期免票一律收回作廢一面另行規定色樣（係免票上印有本人之照像者）並通知各機關在案旋因李市長赴京故迄未發給茲經各機關迭向催索李市長業已回奉故該課長請示李氏並經蓋戳後於昨（二十二）日分別發給各機關云

○教育廳令報學田

教育廳査各縣學田向無底冊遇事無從査核特通令各縣教育公所限文到日起務將該管學田確數詳報以便存査云

○華商最近之調査

奉天中國工商業最近據商會調査合計省城內外之家數及資本金如下銀行十二家合計三千九百五十一萬九千三百元儲蓄會六家合計一千一百十四萬三千八百元其餘工商業共六千四百七十家合計七千九百八十二萬五千七百元云

○上士提升稽査官

軍署軍警稽査處單處長以春節在

○張總司令回奉無期

張總司令前曾擬定二十五六日返奉過舊歷年故電知四夫人晋京嗣以往來京奉路途不便又兼楊總參議電告奉天秩序甚爲平穩請總司令毋須回奉張總司令遂決定暫不回奉並電召四夫人携帶子女于二十三日晚車起程赴京云

○徐參謀到處視事

東三省保安司令部參謀處少校參謀某氏升任他職將現缺呈請辭卸經照准特委徐鵬飛接充聞徐氏奉委後於二十二日到處視事云

○皖同鄉開幹事會

安徽旅奉同鄉會於日前改選正副會長及幹事會誌前報茲該會爲選定常任文牘會計等職員故經張子晦會長邀集王香濤傅樂齋川慶鏞王立序安懷普周永清吳朝傑楊澤沛高濟澤等全体幹事開一會議以便舉定職員而利會務之發展結果如何俟訪再誌

○造幣廠停止鼓鑄

造幣廠廠長壽東彭以春節在即文武各機關莫不照例沿用舊制遂於二十三日傳令各科停止鑄造即放春假云

○募欵建築陳列所

總商會准全國商會王文典副會長提議擬建築本會事務所附以國貨陳列所暨會場建築費用甚鉅擬採用募捐方法以利進行案議決通過當決定下次開會附開專門建築委員會凡關于建築範圍內如募金保管採購繪圖等項專司其事共須人數若干俟開會推舉云

○事務所長決定訊

代理滿鐵奉天地方事務所長大碧峰吉氏調升公主嶺實任地方事務所長其遺席經總社地方部協議結果決定任命鐵道部旅客課參事非川亮氏接充當於日內正式發表並聞大岩氏以交代業已辦就除於前昨兩日赴各機關辭行外定於今（二十四日）日赴公主嶺就任云

○請設佛教講演所

省長公署現據民人吳世芳等呈請擬設曹濟佛教講演所請備案以便進行等情莫省長據此即令行警察廳迅速査明核議再行復奪未知將來果能准如所請否

○馬副官昨日回奉

東三省保安司令部派駐京副官馬炳南承安國司令之命辦理某項軍政事件例須向楊參議長及莫代省長陳商辦理故該副官於二十日由京回奉

▲黑龍江▼

○龍江道緝匪三誌

龍江道尹公署承省令通緝各縣局地方匪盜案件已兩誌本報茲將十五年十二月中旬該道通緝匪犯續誌於下（一）緊東縣去年十月一日査千道保存搶去民人于德純快槍三桿大輪等股（一）緊東去年十一月一日宿字二井民人文成章被匪綁去之海龍振東等百餘人（一）緊東去年十二月七日長發屯游擊剿匪案四海等四十餘人（一）緊州去年十月十一日韓永富堡地方游擊剿匪案五龍等二百餘人（一）緊州去年十一月十三日褚家窩堡游擊剿匪案海龍等股（一）緊州去年十一月十二日潘家園子黎艷民戶柳旺等股匪二百（一）明水設治局去年九月間通肯河一帶盜犯石萬山由訪友等（一）木蘭縣去年十月四日被訊供稱係華山餘黨逸匪穩住架華對店地方民戶王得才馬匹被匪騎去之青龍占山等股（一）木蘭去年九月十九日陳中彥滿游擊剿匪案明水九勝永好等股（一）木蘭去年拾月拾八日西山游擊剿匪案股匪二百餘人（一）木蘭去年拾二月九日民人任殿名（一）木蘭去年拾月一日沈害木舖五洲占西山等（一）大賚去年十二月五日地方保衛團擊斃匪首占西川其餘匪被兵擊傷並搶去槍枝等情逃兵五六日他拉紅泡底民人杜化龍之兄及弟被匪擊傷並搶去槍馬等物葬山等股（一）綏稜去年十一月十七日徐家店游擊剿匪案大股胡匪二百餘人（一）通河去年十月二十五日濃河鎮民人郝王林季春唐等五人被匪綁去之海飛大順等（一）慶城去年十月三十日頭道崗游擊剿匪案股匪百餘人（一）慶城去年十月卅日八道崗屯游擊剿匪案胡匪二百餘人（一）望奎去年十一月廿二日六井游擊剿匪案明君天與等股（一）省會警察廳去年十二月間匪搶齊德豐馬二匹一案逸匪陳老五（一）鐵驪設治局去年十一月十二日徐家磨房游擊剿匪案明軍平心等股（一）泰來縣去年十一月間擬攻塔爾哈站警局之股匪黑塔二百餘

▲台安▼

○薛視學離台赴省

盤台兩縣視學薛仁山於本年下與期接事對于各校職員之教授是否盡職管理是否得法均詳加審査勤加指導務期完善而後已現因各校已放寒假各教員講習即將舉行該視學無須再留遂於日昨離台晋省呈報云

▲依蘭▼

○選舉事務所成立

吉林省議會已屆改選之期各縣自應入手調査選民縣公署已奉選舉總監督公事此番調査選民必須認眞倘有些弊端該調査員即按法懲辦縣知事王世選遵即設立選舉事務所刻正物色地方公正士紳委充城鄉調査員任務預計此番選舉定將黑暗弊端諸事掃除淨盡云

甘地之生活

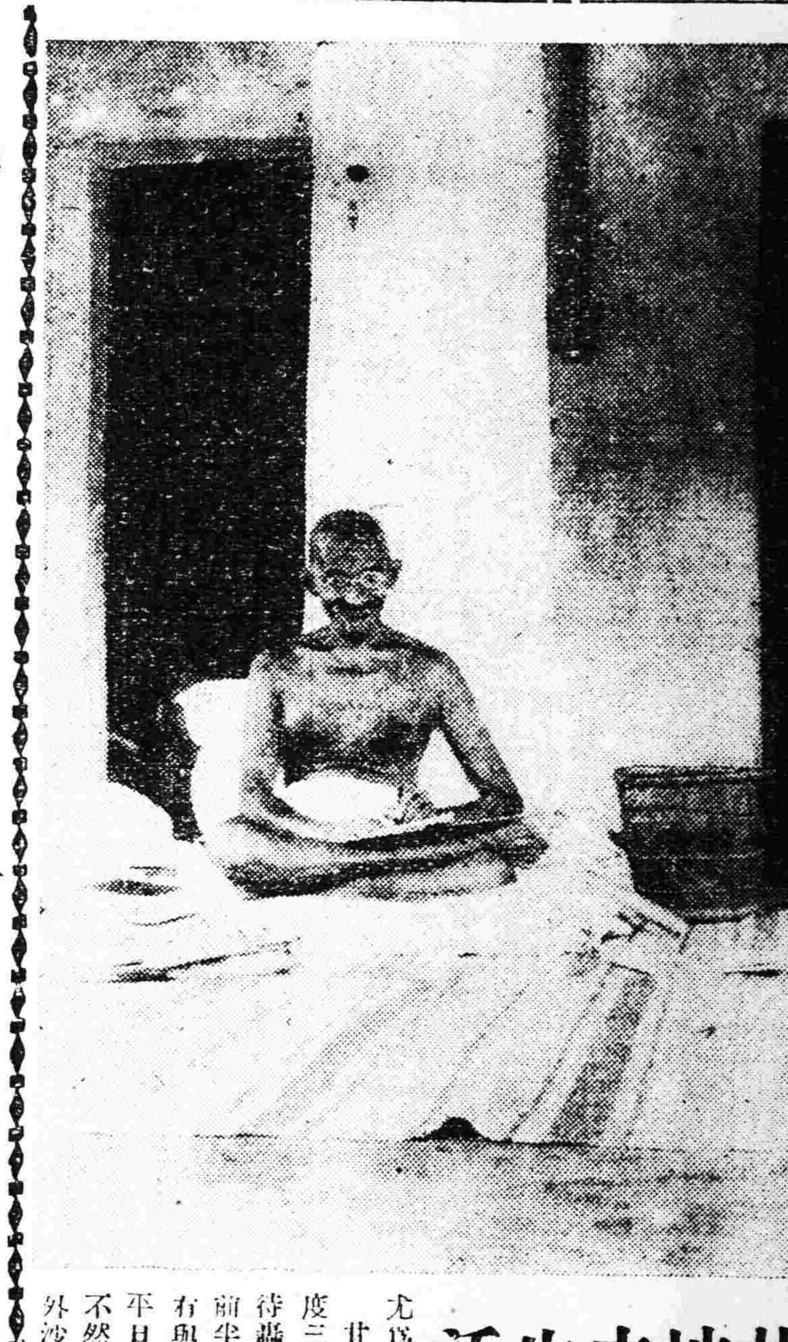

新印度建設者爲滿達甘地氏之生活概況業載于昨年十二月廿一日本報之「甘地訪問記」中諒讀者必能有所憶及茲據乘自行車周遊世界之靑年記者芝比利君來訪本社關於日睹甘地氏之最近生活狀況多有所談及尤爲饒有趣味謹摘錄于後以饗讀者

甘地氏以倡導不合作運動得全印度三萬萬民衆之熱烈讚揚與莫大期待轟轟烈烈聲譽已馳徧全球廿世紀前半期之世界偉大人物于列寧外罕有與甘地媲美者矣以偌大人物度其平日生活自當異常優越而其實乃大不然如吾人躬詣印度阿彌陀巴德郊外沙哈格那哈之甘聖住宅視其布置極爲簡單室中不惟無床無椅即寫字檯几亦均付厥如蓋其地面上之所有者則不過線氈與褥墊而已室中既無床椅甘地逸處則尚打坐初不感交身體上若何之不安適也甘地恆體不着衣惟下身止着印度國貨之白色布褲日中未嘗自已任炊爨而所食者全係他人奉予之德人人心可以概見至其工作亦有時間蓋從事紡織職務視爲其本分也如至禮拜日則閉門謝客振自冥想殆爲精神之陶冶不待詮釋可以知之此外最爲吾人所驚異者乃甘地氏之雙手能書也平時恆用左手寫字至必要時方以右手易之斯誠所謂豪傑之士必有過人之節矣吾人一訪之餘不勝欽佩用陳其狀以爲世人道之也云云本圖係芝比利君在甘聖廬中所攝其時正甘氏之以左手疾書也

▲開魯▼

○李道尹赴奉祝嘏

熱河道道尹兼熱河清鄉總辦李世藩來開調査清鄉吏治業誌本報茲者該總辦以湯都統之太夫人壽辰將屆遂將一切應辦事宜交付隨員辦理休息三日即命駕取道通遼赴奉天湯都統公館祝嘏聞地方各界代表及警察胡世昌所長亦隨同李總辦一同赴奉祝賀云

○教練所考試畢業

本邑設治雖十餘年所有警察均屬目不識丁自胡世昌所長接任以來以警察之良否與地方之治安關係特大絕非目不識丁者所能濫竽遂籌設的欵成立警察教練所令各區選送粗通文字之警兵入所教練以資深造現已修業期滿按科考試畢業異日服務社會當必有一番整飭云

雜報

△奉天▽

懲不畏法

軍法之嚴鑑人皆知一般無知之徒竟以爲軍人有欺淩平民無上之特權故常有不惜金錢購製中下級軍官制服意圖冒充騷擾地面情事近來工業區稽査主任陳海峯有見及此對於軍人之盤査尤爲嚴厲曾盤獲冒充四五名茲於前（廿二日）晚帶領文王兩稽査官巡査之際又復盤獲冒充三四方面軍團部中尉副官並僞稱係韓軍長之宗姪韓雨臣一名於昨日上午送稽査總處嚴行究辦見者無不謂其懲不畏法云

幾乎斃命

有某機關護兵四人各乘馬匹沿街溜馬行至大東門裡適有一大車車夫一舉車鞭該軍馬幾乎驚竄致觸大兵之怒羣起追打直追至財政廳後將車夫打得不能動轉氣息奄奄該管警察將車夫抬送醫院調治始保生命而乘馬之四兵當時見勢不佳乘馬而逃云

私宰被罰

大南關下頭住戶王福清者昨二十二日在家私宰肥猪一口藉資年需因未納稅爲稽察偵知當將王福清帶署轉送警廳罰辦云

追悼亡警

警察第六署警士劉春亭前者因公身死該管王署長以其忠勇素著殊堪憐憫爲慰死者生起見曾發起追悼會於今（二十三日）日上午借保寧寺舉行並邀僧道唪經禮懺謝請警界及各機關派員蒞臨共同追悼如該警者可謂雖死猶榮焉

賀喜歸來

前任王省長爲第三子完婚省中一般與王氏有舊者多紛紛前往賀喜昨二十二日遂多半由金州邁返云

闊哉課長

年來各機關人員少知自愛者多有入不敷出之慨惟奉海鐵路公司之總務課長（姓名姑隱）因購買一切材料均有回扣及禮物式之賄賂故如小人之乍富不知如何是好諸事無不以奢侈爲主新近復由瀋陽瀛車行購置價値數千元之大號瀛車一輛以表示其威風聯股商家見之無不嘖有煩言云

偷狗剝皮

西門外偷狗之情事時有所聞調査所及該偷狗者一經偷去即須謀死剝其皮食其肉每張皮可售二十餘元如係狼青或黃色與狐皮無少異者即可售洋四十餘元無怪乎偷狗者日見其多也

小販互毆

日昨（二十二日）午後四時餘有住大西關熱鬧街之小販陳某在大西邊門外相賣梨之王玉書討取欠賬先行口角繼竟動武經人勸解各不相下遂往警所理論云

輕薄受辱

大東關住戶張某素行輕佻昨二十二日有某姓少婦經過其門前張某竟出輕薄之言以相取笑該婦當將張某辱罵幸經旁人勸解始行他去云

△長春▽

土犯送懲

長春一區七馬路巡官王殿華昨日午後九時餘在六馬路口檢査行人檢獲王計賢身帶煙土四兩餘當即帶所送署經預審後於今日午後一時許據情轉送法庭罰辦云

△松浦▽

糧車漏稅

松浦鎮每日經過糧車不下三千輛問車戶一面與客人包稅一面與稅局通融不扣稅票小麥每車納小費二元五角元豆每車納小費二元紅粮每車納小費一元五角是粮石不由呼海路火車轉運多由大車轉運也

發現死屍

近日江中偏南發現無名男屍一具頭南腳北査該男屍衣服齊整不似凍斃究係如何情形容再訪詢

△遼中▽

事在人爲

本年春夏秋澇要遼中以遼鎮爲最緣其西北鄙當柳河衛所受水患甚巨是以收成歉薄稅收首受影響前任經徵員因之頗感困難茲經新民稅局調委達都牛祿主任接振宗前往整頓聞該主任下車伊始即邀當地紳商開會舉凡出產輸運各種貨物逐一提出討論次第推行强制納稅一律核實徵收近來稅收較前日起色謂非事在人爲乎

△松山鎮▽

催繳貸欵

本鎮八區各村會所借奉耕貸欵曾經該區區長以年景歉收懇請緩年歸還未蒙上憲批准現奉財政廳訓令飭令照案嚴催以重公欵等因現在該區區長奉到此項通令已行刷印傳單一律傳知各借戶從速措還以便轉解省署惟値此饑饉之際貧民倍形困難雖行嚴催恐一時亦不能如數交還云

增租涉訟

本鎮現因年景歉收八區界內曾龍嶺大小穆家窩舖東西金屯共二十村屯人民外有租種二合隆王家窩房等三十餘家之荒地本年天災如是該地東二合隆等竟每地增漲租價二三十元不等被二十餘屯人民代表張占一等呈請於縣署批准出示禁止並聞縣署已飭第八區査核照辦云

禁止纏足

日昨八區區長呂恩壁奉到錦縣公署通令內開省議會建議嚴禁婦女纏足以除惡俗一案當經該區遵議附設天足分會於區公所內並印發省議會建議十條分給各村會俾便遵守而利實行云

△依蘭▽

嚴査街市

依蘭鎮守使李植初對於冬防之設備特別嚴密近因陰歷年關在邇四鄉來城辦事者絡繹不絕深恐宵小乘間入街擾害地方治安遂派騎步各兵會同警察日則巡視街市夜則搜査各客棧務使地面安謐云

交通便利

依蘭每至松花江封凍後交通十分困難冰雪在地運行大車非有壯健之騾馬不能運輸貨物近有東方興業兩瀛車公司來依設立賬房上至哈爾濱下至富錦同江皆可乘瀛車往來故商民均稱交通便利

批示

◎鎮威上將軍公署（廿二日）

▲謝樹寶 呈爲飭故連附謝振山卹金由 批准予一次卹金大洋二千五百元

◎省長公署（廿二日）

▲郭作霖 呈爲冒領保証金前經佈令縣追延抗不交由 批仰實業廳査核辦理

▲紀升 呈爲抗令植案强行租種請令縣迅予判決由 批着即回縣聽候核辦

▲王田氏 呈爲王委員査訊確實朦朧冥復含冤莫伸請提訊由 批勿庸多瀆

▲趙永清 呈爲匪衆挾仇殺害三命請雪奇冤事由 批仰黑山縣知事査辦

▲吳俊 呈爲地准分領李紹鐸狡展擇肥請秉公分領由 批仰官地清丈局核辦

◎交涉署（廿二日）

▲張汝賢 呈爲請發給赴德遊歷求學護照由 批未便准行仰即知照

▲曹登軒 呈請緩付債期由 批仰遵照前批辦理勿庸多瀆

◎清丈局（廿二日）

▲王永泰 呈爲藉端增地裁利不平仍難甘服再陳再等情由 批仰即遵照息訟

▲王德昌 呈爲盤勸勾串府裡丈員故地請撤銷由 批仰俟派員前往切實査明

◎市政公所（廿二日）

▲葉子蓁 呈爲請領建房納捐由 批仰即來所遵章納捐

▲戴天富 呈爲請領建築証由 批無碍交通應予照准

▲于常貴 呈爲請領建房納捐由 批仰即來所遵章納捐

▲鄭桑亭 呈爲請領建築証由 批無碍交通應即照准

一月廿四日
舊十二月廿一日
月曜　戌年　友引　執　心宿

▲一白之人外出有辛勞莫如內居得利坤西艮吉▲二黑之人易生齟齬與爭端之日修造旅行皆凶坤丙庚吉▲三碧之人堅忍勤業之酬報始顯之日賀號開店慶祝皆吉艮巽壬吉▲四綠之人諸事順調進行但在外注意失物西罡壬吉▲五黃之人聲勢徒大實跡不副之日萬事須注意巽丑東吉▲六白之人今日下種則他日必有萬倍之收東乾坤吉▲七赤之人午前吉但午後有向凶之虞注意爲要東乾壬吉▲八白之人因循遲疑將逸好機進取爲吉巽乾坤吉▲九紫之人立于吉凶分歧之日內守常業爲安

大連旅順

大連開	周水開	旅順開
前八、二〇	前八、五五	前九、二五
前一〇、〇〇	前一〇、五五	前一一、一九
後一、三〇	後一、五五	後二、三九
後三、四〇	後三、五五	後五、〇五
後六、一〇	後六、三五	後七、一〇
後七、二〇	後七、三五	後八、二〇
後九、二〇	後九、五五	後一〇、三五

大石橋　營口

大石橋開 前三、五〇　營口到 前一、三五
營口開 前一、五〇　大石橋到 前三、三五

奉天　朝鮮　安東

東支

▲由滿洲里到哈爾濱▼
▲由哈爾濱到滿洲里▼
▲由哈爾濱到海參崴站▼
▲由海參崴到哈爾濱▼

兒童文藝

說兵與盜

兵保民。盜殃民。故國皆養兵而誅盜也。然今日我國之兵。亦盜而已。擾亂國家。毫無忠義。欺凌懦弱。絕乏仁慈。其心如盜。一至閭閻。叫囂乎東西。隳突乎南北。脅而取之。罵而食之。其形亦如盜。今日我國之兵。不誠亦盜乎。然後知兵不能衛國保民。則與盜無異。盜若能殺富濟貧。且與義俠無殊。說兵與盜者。不可定謂兵優盜劣。兵可養而盜可誅也。

清源翠羊高級學校學生　孫書田

求學宜惜光陰說

求學如逆水行舟。光陰似白駒過隙。逆水行舟。喻其難進也。白駒過隙。言其易逝也。夫以易逝之光陰。求難進之學業。即使孜孜終日。兀兀窮年。猶恐弗及。況浪度歲月乎。是以孔子發奮忘食。而周公坐以待旦也。吾黨今日之少年乎。果欲精其所學。其亦惜陰也可。

鳳城崇正二年級生　鄒富榮

說讀書之法

今之讀書。而不得其法者。比比皆是。舉凡所讀之書。毫不加以選擇。若猥鄙之小說。雜亂之典章。亦隨意繙閱。無怪乎。數載讀書。而學無緝熙之一日矣。惟善讀書者。必多讀有益之科學。甲部既完。始治乙部。此書既竟。始讀彼書。既尋其義蘊。又窮其源委。久而久之。自有心得之益矣。

桓仁縣立女小學校第四學期　紀鳳春

小說

紀實小說　一個不幸的少年（知非）

少擢。他本是一個勇敢。果決。重於感情。而又富於理想的人。他的智力。學識。和一般人比較起來。也不見得怎樣落後。處在這陰氣沉沉。黑暗無光的社會裡。他因爲理想不高的緣故。在在都感覺到環境的不適。時間似流水般的過去。他竟漸漸爲環境所不見容了。於是他竟和環境立在一個敵對的地位。在他開始和環境格鬥的以先。他常常自已這樣的想『一個人要是抱定決心。以堅忍不撥的精神。百折不回的毅力。任憑是怎樣的惡劣的環境。也必有戰勝他的一天。……』不錯。的確是這樣。但是大凡重於感情的人。一旦遇着劇烈的戟刺。定要覺着格外痛苦。結果他那勇敢果決的素性。終於被感情所累。而成爲一個被環境的征服者了。他自經這一次的失敗後。便不避艱險的從[]城跑到[]城去了。城本是個極荒僻的地方。一切物質上的享受。比較繁[]的[]城。委寔缺欠的多。這種滋味。要是令慣居通都大邑的人受來。定要感到萬分的難受。但是少擢他因爲是一個無產階級中人。以爲在當僻的[]城。比在[]城所受經濟的壓迫一定要輕鬆的多。所以他這樣的一想。在他精神的一方面反得到不少的安慰。至於日後肉體上受怎樣的痛苦。他也就不能顧慮了。

一間斗般大小的土房。坐西朝東。屋內陰氣沉沉。從未受過太陽的光顧。入冬以來。天氣寒在冷的厲害人們的呵氣。都跑到窗紙上變成了冰霜。窗紙自從被冰霜佔領以後。屋內益發黑暗的令人可怕了！四週的屋角。滿纍着長的。短的。網狀的。繩形的。叫甚麼。吊灰。。川秫稭編成的房笆。今烟薰的似漆般的黑。幾乎都辨不出根數來了。滿屋惡臭的氣味。觸鼻難聞。兩舖東西對面的土炕。共住有五個人。三個在東面炕上。兩個在西面炕上。一個帶兩個抽屜的小櫃。放在西面炕上兩個行李的中間。緊靠着北牆下邊。放着一個用洋火箱釘。成的一個小炕桌以外。就算是少擢舖在行李上兩條台布了。少擢住在這屋裡已是一月多了。在他來時那兩條台布眞是潔白的令人可愛。但是他住沒有一禮拜的工夫。那台布不知爲甚麼竟變成灰色了。屋中的塵灰混合在惡臭濁氣的中間。每逢人一吸氣的時候。這些有害衛生的東西。便爭先恐後的向鼻孔和口腔裡跑。不多時。管叫你鼻孔像烟筒般的黑。

咳……咳……咳……吐。一個荷包雞子般的粘痰。從一個五十餘歲的老者口中吐在地下。他吐完時。上氣不接下氣的說這樣話『少擢你就在這裡住着吧。你看這得有多們𡡉靜阿？……五個人住在一間房。也不見得怎麼擠。屋裡雖沒生爐子。有這兩舖火坑也不致過冷吧。呆幾天把這個單門簾摘了。換一個草簾子。省得從外邊進風』說完又吐一口粘痰。

『是……是。既承老伯不棄。我就感恩匪淺。焉能嫌窄嫌冷呢？望下請不必過於招待』少擢滿臉賠笑的說。

『對呀！我們既是家鄉。又是朋友就一時有個到不到的。還有甚麼說的嗎？』另一個面黃肌瘦九十上下的人這樣說『說完吐出一大口血。他又繼續着說！『哎！這身體眞糟透了！一年三百六十日。老是不斷咳嗽。每逢到春冬。兩季。還要吐血。出氣非常的不好聽。少擢你給我想個法子治治。』他說完低頭閉目靜待少擢回答。

（未完）

遊記

▲錄德翁文珊探勝記三篇（彭菊泉抄投）

德文珊老先生。遼陽人。前清癸巳科舉人。現年七旬有二。弁於壯年作國內探勝之遊。如西湖如洞庭如泰山。以及金陵武漢等處。足迹涉歷迨遍。當時均作有日記。以誌其勝。惜乎年久。遺皆遺失。容余碎玉。不能成集矣。余於月前。造訪府邸。見先生雖龍鍾之年。耆耇髮。而精神矍鑠非常。品茗之餘。談及國內名勝。先生乃將數十年前之舊作。西湖十景。西湖總論。千山遊記等篇。示余觀之。眞珠璣滿紙。落筆雲烟。赫赫乎佳構也。余因不忍斯文埋沒僕底。執筆抄來。以饗閱者。

（一）西湖十景記

山水者。天下之大觀也。冠山爲等。架水作亭。有山皆秀。無水不清。見一景。則破涕爲笑。過一奇則抵掌揚眉。直把西湖比西子。望美人兮。天一方。向觀西湖不如書。今乃知書不足以盡西湖也。欲揚其美。勿吝厥詞。一曰蘇堤春曉也。蘇軾築之。堤曰蘇堤。每値春時。桃紅柳綠滿眼皆春。迨至旭日初升。兩岸花開列如錦繡。俄而曉霧方收。猿鳥亂啼。一般閨門淑女。維新少年。便以瑤台玉宇。仙嶠蓬萊。耶耀於耳目之前。雍雍乎。昇平氣象。瀰漫磅礴。如入羲皇之世。重開堯舜之天焉。一曰柳浪聞鶯也。出湧金門外。入柳浪橋。近挹湖光。遠吞山色。一片梧桐庭院。到處楊柳數臺。或撥雲而尋古道。或倚樹而聽流泉。已而入酒家。而列座。作醉裏之仙翁。待至酒力醒。茶烟歇。過待。月之廂。赴宜春之院。觀綠柳之回春。聽流鶯之對語。遷喬突。其音婉轉入耳。盡態極妍。日異哉。天地之靈。而必鍾於物者。蓋禽鳥得氣之先。遂超然而特出矣。一曰花港觀魚也。過波門通花家山。五步一樓。十步一閣。爲三台山出人之徑。時有黃童載酒。青女携琴。蹲蹲者。疾徐中節。洋洋者。俯仰皆寬。淡妝素服。不染書氣。而花花港觀焉。花港則百卉暢茂。紫鶴爭喧。碧草搖桃。疑是天台之路。白雲黃鶴。彷彿岳陽之樓。曙霞亭側遍植花木。內有女蘿一架。幽雅成趣。庭前植一秋海棠。紅紅綠綠上窗紗。曲折行數步。桂殿蘭宮臨池而築。池中蓄魚十種。色分爲五。惟朱魚隊隊游泳。金光奪目。觀者鼓掌。如入江南荻藘洲。又如入五陵渡口。流連須臾而後出。如漁郎自桃源歸也。於是一釣一遊一歌一曲。共駕木蘭舟。遊玉液泛銀河。人至仙境亦若是矣。一曰曲院風荷也。迎薰閣前。馥隱院落。花鳥林泉。爲士女遊觀之地。於是有客曰。今者山容若翠。樹影婆娑。前溪漲綠。蓮水拖藍。指路傍之桑柏。映水面之青蓮。一若出水。其紅射日。洵爲大觀。觀畢矣。登仙人館。上玉女臺。行至山巔水滑。柳岸明又一村。一曰平湖秋月也。平湖三面。臨水。一片晶瑩。要郎兒月下歸來。笑指菊花開放。醉仙容風前拍掌。倒聽楓葉下來。未幾一輪明月照耀湖山。合水月以觀。而全湖之精神出焉。望海亭與月波樓通。其清華朗潤。已達極點。然後觀潮平岸潤。風正帆懸。一舉目間。湖山如畫矣。余謂童子曰。今夕何夕。童子曰。詩飄斜掛中天月。一重山水一重秋。亦奇觀也。一曰三潭印月也。潮心寺外。弁塔爲三。相傳湖中有三潭。想皆滄海所變。水滿其中。至晚月明如畫。影射洲中。如臨秋水清明。片時水從石罅中出。浩浩作聲。有蘭亭曲水之致。開乃初心。引人入勝。助成風月之談。時哉弗可失矣。一曰雷峯夕照也。余抄至此乃以塔倒見告翁深惜之有不盡滄桑之感焉。雷峯以西。塔高一望無際。午前紅雲捧日。上出重霄。一經返照。精光注射。金碧輝煌。其間蒼松綠竹。翠柏黃花。點綴峯巒。天然畫圖。一曰斷橋殘雪也。殘雪經年猶存晚節。紅梅吐艷。更發奇香。春初斷橋積雪。則搖曳出姿。如日見光。則精華畢露。中有放鶴亭。每有白鶴翩躚來歸。誠哉開山川之風氣矣。一曰南屏曉鐘也。過松嶺。度長橋。則山外青樓外樓也。南屏之山下。有古洞。乃九年面壁之所。至今洞中尙有達摩影。面南屏正對蘇堤寺。鐘聲乍起。虎嘯猿啼。山鳴谷應。頃刻入雲霄。未始非開化之一端也。一曰兩峯插雲也。南峯清而秀。北峯奇而雄。高出霄漢。上多奇雲。能興雲雨。兩峯對峙。望之如插。高則高矣。層巒每出日月。高閣可摘星辰。舉頭天外。徧閱寰中。但見衆山俯首。萬嶺鞠躬。周圍諸峯。悉隸其下。雞鳴至其巔。可觀滄海日出焉。仰之彌高。可謂登泰山。而小天下。良不誣矣。要之放懷山水。固男兒壯心。而嘯傲乾坤。亦英雄本色。昔韓世忠避秦檜。解官携酒。日遊西湖。披裘大澤。烟水一桿。放鶴湖山。梅花萬樹。惟斯人也。而後稱斯湖也。所謂湖以人也傳人。於是乎記。

閒話

▲俗語討源（冷佛）

比如連本國語言。尙未學全。拿筆就繙譯洋文。提筆就想要著述。像這樣人。我轉句文話說。多見其不知量也。

記者平時。因看著邇來語體。異常生硬。直差不多。要句句加註疏。方得明白。不然就看了半天。茫然不懂。總而我下個批評。不像是中國話。

又有人說。你因爲英文上工夫淺。所以於現今語體。若著不懂。若這樣說。應先習英國文。然後再讀這漢文譯本。方能懂呢。如不然時。囫圇像吞個棗子一樣。不知其味。

若這樣說。叫我這笨人一想。這話可不合論理。依照我說。今日之貴有繙譯。也別管直譯的意譯的。簡單言之。依我這笨拙思想。就是把外國話的書。譯成中國話。所爲把外洋的文學美術。介紹給中國人。叫不懂洋文的人。也很能得到了。書中趣味。這纔叫可貴的繙譯呢。

若不懂洋文的。看之寡味。必曉暢洋文後。方能明白。與其如此。我既懂外國文。看看原本去。好不好呢？何苦又繙譯一回。瞎費事呢？我說這話。不是狂妄。像邇來所興的語體。其中好的。固然很多。像不像中國話的。也實在汗牛充棟。不在少數。不但我文化低陋的東三省。有些個青年們。不懂字眼兒。就連上海北京。邇來的出版物裏。簡直也淨是笑話。記者亦不學無術。於音韻訓詁的學問。和說文解字的工夫。一點沒有。邇來倒頗有志願。在中國語言史上。風俗史上。作些工作。今先將平日所記。歷代的方言諺語。由讀書所得。知其出處的。略記於後。將來要集湊成卷。就名叫俗語討源。加註列後。俾世之博雅君子。匡襄教正。或者於國語前途。亦不無小補焉。

別錄

▲寄樓小品（岳汝非）

婦女解放問題

在今日我忽然想到拿這個問題來。討論。未免有些兒過時。若令新派的學家看見。一定駡我拾他人的餘唾。況且我又不會寫些謠謬式的文句。更是不能引人注目了。但有一件。這個陳舊不堪的過時題目！婦女解放！雖然是早已高唱入雲了。吾們試仰頭看看。那許多的女同胞。不是還處在壓迫之下嗎？不是還是姑虐其媳。夫虐其婦。他們仍然過那種因犯生活嗎？就是較有知識的較受教育的。也免不了良妻賢母的觀念。作一個男性的附屬品。也免不了居於被支配之下。可是高唱入雲的聲浪。已經沉寂下去。那沒。只有大家自覺罷！

討論這一問題。也不用引經據典。東拉西扯。只要女同胞們有個根本的醒悟。醒悟什麼？即是醒悟吾們是人。吾們是應具有天賦的人權人格。

『做個良妻賢母。何嘗不好。但我是堂堂的一個人。有許多應盡的責任。有許多可做的事業。何必定須作人家的『良妻賢母！』胡適之博士且看末句『何必定須作人家的良妻賢母』只人家的三個字。描寫盡被壓迫女同胞的苦况。使全國的女同胞們。細味這三字。都能同聲一哭！

所以要根本脫離出這『人家的』三字獄。要基本改造作『人家的良妻賢母』的人生觀。要自己了解是個人。是個天賦人權人格的健全的人！要作自已的人。不作人家的人！人生觀既然改造去根。去盡奴的根性。前途奮鬭的步驟。就是將來解放的階梯。女同胞們。那光華燦爛的光明島。就到面前。只要努力擺掉巴！

我昨天接友人的一封信。他向我討論。他知道的幾個受過中等教育的女士。爲婚姻家庭種種的驅使。陷入了煩悶苦惱之內。徒呼奈何。令人抱無限同情之感。我答他一封信後。使我想就這個過時的問題。說幾句話。但我很希望海內學者。大家再把來吶喊一聲。萬勿以爲過時就不顧及同胞的痛苦了。我更希望受過高深教育的女同胞們。萬勿以爲嫁個意中人。大學者。就算完成了終身大事。也請站在前頭。爲同胞掙扎才是！

戲評

▲索隱後的批評（續）（方一覺）

第二種才算是舞台上的批評。第三種簡直不算批評。只是一種豎貞節牌坊。釘樂善好施的匾一樣獎勵。他們所認爲很有價値的批評。却有一個絕無價値並且不成爲批評。在內。其餘兩種合起來算是戲劇藝術的總批評。同時批評戲劇藝術的戲評。眞直的批評。然而這常常有分開來工作的。第四種簡直是要人捧場了。批評的人。對于弱點。當然要盡力批評的。而索隱裡的說『…未免過於打劇員們的高興。叫他們却步不前』這話是何等可笑啊。原來演劇只是想得若幾句恭維話的麼？倘使說出他的弱點。就要掃興。就要却步不前。這是虛榮心的表現。藝術界的蟊賊！以此看來。奉天男女旃醫院新劇團最歡迎的却是他們所說的第三種不成爲批評的批評了。可惜我們不會做那樣的事。第五種也許有這樣卑鄙人去做。然而這樣卑鄙的人。也無非是想請幾個人出些他捧場啊。和不甘於人家把宅的弱點去盡力批評一樣的虛榮心的表現啊。還配劃入在批評裡麼？第六種我不知其所云了。大概是對于敬先生索隱的引子罷。可是這種却有不少的笑話這裡面說。『他竟自命爲新劇家。無論別人演得怎樣。他總要找出幾個破綻去批評一下子。因爲這一來。他的批評。就有不少失當地方』找出了破綻。批評一下子。因此批評就會有不可失當的地方！那麼破綻。是適當了。那麼演劇是應該有破綻了。找到了破綻。批評就會失當。那麼不找破綻的批評。就是適當了。這種原理是根據那裡來的？何所見而云然？

以下再說索隱裡正文的話。敬先生那篇批評上說『我沒有看看演劇』這句話。我是非常贊同。同時也是我要說的話。劇有劇的生命。不能把劇生命表現出來。就不是演劇。若說這要搬到台上就是劇。那麼何處無劇。何處不是劇。叫幾個人在台上亂叫亂跳一下也可以算劇了。叫幾隻豬到台上去打幾個滾也可以算劇了。我也作個譬如罷。若說有五官有四肢。都可以說是人。那麼死屍也是人。牛也是人。馬也人。那麼我們人的存在在什麼地方呢？因爲還有我們人的精神。人的靈魂在啊。不然救世主耶穌爲什麼常要提及精神。靈魂呢？怎的我們救世主耶穌的信徒。忽然忘却了救世主耶穌所說的話呢？早禱。晚禱。禱些什麼呢？

（未完）

飛沫新潮

「性」的壓迫與解放（續）（陳東原）

由于男性那種處女嗜好前面說的甚詳一個再娶的男子很少願娶寡婦的現在要打破男子這種惡劣根性要男子承認女子之整個人格非除滅再嫁難關不可非使社會上多有再嫁的事實不可這種目的並不難達假使寡婦或離婚的學問知識處世經驗遠在一般浪漫的幼女之上便自然可得男子的崇敬便自然不至以其爲寡婦或離婚婦而輕之了

（十一）極力免除同性間之自相蹂躪由來對於女子行爲的監視男子還不及女子男子對於社會上一般女子之浪漫事實知道的機會較少（不若女子同性間易於覺察）即使知道了也不過談談笑笑不甚關心的女子同性間對於這種事的態度便不同了一般婦女最喜歡說張道李受教育的新女子仍不免這種態度的傳染蹂躪同性毀謗爲虐這是多大錯誤何況談人私事是最不道德的？同性間應互相勸戒極力滅除此種現象這現象同火一般是越煽越燒的如果大家都不談此事便可不注意此事久而久之對于性的錯誤心理便可滅除了

（十二）以先覺覺後覺這是有知識的女子應有責任爭性權是全體婦女的事明瞭內容的人越多越好不但要明瞭還要她們實行所以應借重教育和宣傳

公道的男子應當幫助性的解放之早日成功！

（完）

撫順線

奉天開	前六、五〇	前九、四〇	後一二、四〇	後三、二五	後六、五〇	後九、五五
撫順到	前八、二五	前一一、一五	後二、一五	後五、〇〇	後八、二五	後一一、四五
撫順開	前六、四〇	前九、三五	後一二、一〇	後三、四五	後六、四〇	後九、〇五
奉天到	前八、一〇	後一一、〇五	後一、四〇	後五、一五	後八、一〇	後一〇、三五

營口線　後一、〇〇　後五、三〇　後九、一五　後一、三五　後六、〇五　後九、五〇　後三、三五　後三、三五　後六、五〇　後三、五〇　後四、一〇　後七、一五

（本時刻表）

遺失地照作廢

逕啓者華廷文原領荒地四拾五晌東至一區界西至程景雲鄭振江南至本地一區界北至楊廷玉與王金堂四至分明於本年陰曆七月初旬執照赴街換領行街丢失無踪當投縣署呈請補發新照嗣後無論照落何人手皆作廢紙特登報聲明

富錦縣　鮑景周　謹啓

招生　公主嶺農業學校

招收額數　豫科四十名本科一年二十名

報名期限地址　限於陽曆三月十五日　向本校報名

考試　考期陽曆三月十八日十九兩日　考處本校奉天中學堂鄭家屯吉林南滿鐵公所

特典　每月補助金票參圓交付半額乘車證

注意　詳情宜照會本校即可將本校要覽（付本校寫眞）入學須知寄知

招生廣告

本大學所招募之預備科學生定于本年四月入學詳章請向就近教育廳日領事館或本大學詢問可也

旅順工科大學啓

恭頌

三十六團一營三連連長劉君學芳連附趙君國璽張君玉春孫君魁壹司務長孫君文員及士兵等之德政

中東路一姑娘站地處偏僻山高林密向多胡匪商農不得安業自本年春三十六團一營三連連長劉君學芳及連附等到本站駐防痛剿胡匪嚴保地面晝則查消夜則巡更雖冰天雪地該連長毫不遺力而對於商農公買公賣無強制之事百姓自此得以安居商農可以樂業受惠無極特鑄金章一枚聊表寸心爲此登報申頌揚

中東路一姑娘站地方公會等全鞠躬

昭和二年一月

新委旅順分館

本報旅順分館委任徐震東爲經理自由一月起開辦仰旅順各界諸君如有欲購本報及刊登廣告者祈逕向徐經理接洽可也此佈

盛京時報營業部啓

招買不動產

逕啓者本公司有人囑託代買各種不動產無論大小房間及零整地基遠近均可價格特別從優凡有意出售各種產業者祈速駕臨本公司登記或函知以便接洽可也

奉天南市場多小產業公司啓

招生　滿鐵　遼陽商業學校

宗旨　本校以授中等商業教育養成實業人材

額數　預科六十名　舊制度第二學年二十名

資格　預科高級國民學校畢業　第二學年公學堂高級畢業程度

報名　到本校報名　至陽曆三月一日爲止

試場　本校　四平街公學堂　曾蘭店公學堂

考期　本校處陽歷三月四五兩日　其他三月一日

年限　預科一年本科三年　舊制度本科三年

特典　◎學費槪免　外所有費用均由本校擔任　◎學生寄宿舍膳費自備　均給半票如畢業時由滿鐵線　◎受考者乘南滿火車入送銀行公司任事　分本校均給半票　◎第二學年有寄郵票十四

備考　入學之規定　欲詳本校規則可寄郵票二分即爲奉贈

招聘職員廣告

經理一員月薪現洋壹百元起碼資格以熟悉英文稍有五金雜貨智識者爲合格會計科長二員月薪奉大洋參百元起碼辦事員六名月薪奉大洋五十元起碼

奉天大西關多小瀛車司公啟

山東烟台益文學校招生

（一）年級　（甲）初中文科第一年第二學期插班生九名第二學年第一學期插班生四名第三學年第一學期插班生十名（乙）高中文科第一學年第一學期插班生十名第二學年第一學期插班生五名（丙）初中英文科第一學年第二學期新生三十名第二學期插班生五名第二學之第一學期插班生八名（丁）商科八班與初中英文科第三學年第二學期年程度相等插班生二十一名第十班與高中商科第一學年第二學之程度相等插班生七名

（二）考期　考期民國十六年舊曆正月十六日

（三）地點　本校北樓禮堂

（四）用費　除宿膳書籍雜費等初中及高中文科每學期約現大洋三十元英文及商科每學期約現大洋四十九（元）欲投考本校者可即向本校教務室函索報名單此單須於考期前塡好寄回本校教務室

哀啓者

寒門不幸塞及

先府君諱永和字興武公慟於民國十六年陰曆十二月十七日子時壽終正寢享壽五旬有六謹擇陰曆十二月廿二日開弔廿三日發引暫厝馬神廟恐未遍知謹報訃聞

王宅謹啓

如蒙賜唁請寄奉天大西關省議會北東不通行胡同本宅

140

東京精工商店製
大王牌唐箕附推米機

本機絕對模造不許權威有專賣特許權

本機不用特別的裝置木製唐箕即依本機一部可得分別粃與米又芥子是以本機不見比他機

機器五金行
同天洋行
奉天日站琴平町六番地 電話長一四二一番

瓦斯發動機

電石油吸入發動機 精米發動機 製粉發動機

最經濟的使用簡便且光堅牢十馬力(十點鐘)運轉燒木炭八十斤足够
燃料 鋸屑 石炭 粃殼等
用途 電燈 精米 澱粉 製材
十五馬力以上在庫豐富一概保險並代設計安置

機械商 三省洋行 奉天八幡町一番地 電話長五〇三番

中外馳名 補腎壯陽添精種子聖藥
金剛片聖藥

金剛片聖藥係在廣東陽嘉克大醫生製藥公司發行以來經中西各大名醫化驗試用均贊美爲補腎壯陽之第一良藥也 功效善能滋陰補腎添精益髓强壯筋骨扶陽固本 主治先天不足腎弱虧損房勞過度手淫過度遺精滑精精液缺乏精冷精清子嗣艱難陰莖短小陽萎不舉舉而不堅堅而不久房事早洩 老年精衰夜多小便精神困倦頭暈眼花耳作蟬鳴行動心跳動作氣喘四肢無力腰痛腿軟形容枯瘦夜不安寐等症凡因腎虧所發各症無論新久按法服用均有特效此藥純粹補劑非市上所售之興奮品可比如無病常服永保無腎虧陽萎之虞且體質健壯精神充足而房事之快美必得十分滿意故東西洋各大醫生每治腎虧陽萎病時必囑其服金剛片聖藥其藥性質和平效力宏富不寒不燥四時皆宜老幼可服毫無流弊眞正百發百中全球無二第一良藥也 每日早晚飯前服二片白水送下欲有房事前一點鐘服四片用淡塩水送下湊效如神 患腎虛陽萎之人早服一日金剛片聖藥早得一日全愈矣此藥功效甚大非徒自誇患此病者服試之方知言無虛謬耳 ▲定價每盒大洋壹元二角 ▲半打六元 按八扣收價三星期

哈爾濱道外正陽十四道街 總經售處老福春堂批發

安東 大生東　金州 志義成　慶城 益發東
長武城 宏興宏　阿城 世昌永　甜草崗 泰和永
榆樹縣 泰發永　扶餘縣 慶昌福　安東鼓樓南 歐美藥房
蓋洲縣 福生堂　復洲縣 海源堂
大連 華西藥房　安達站 吉盛隆　奉天小南門裡 大吉祥
小城子 天益堂　滄縣 同昌鈺　四平街 源盛東
通河縣 華新藥房　江省 義信成　雙城 華昌藥房
長春 泰和藥房　帽山 福源合　綏化縣 仁和惠
海倫 興記藥房　一面坡 育成信　江省三道街 廣和盛
綏化縣 春和堂　拜泉縣 魁昇東　賓縣 振升恒
小城子 同興宏　呼蘭河 永茂盛　新民縣 德盛東
騰東 天興棧　北鎮縣 毓順永　拉哈站 華英藥房
扶餘縣 同盛長　江北孝泰 華西藥房　吉林 泰華西藥房
拜泉 廣生福　長春 新華齋　大五井子 世興齋
奉天 震泰報館　復州縣 世育堂　張家灣 華西藥房
扶餘縣 天增堂

外埠購買不加郵費不通匯費郵票代價無虞購買欵匯哈爾濱道外正陽十四道街眞正

老福春堂總發行店

閣下樂於宴會否

欲助消化欲免飽悶欲除氣脹欲療便秘欲平肝火欲利膽汁欲除頭痛欲療口氣穢濁亟需服用紅色清導丸可也乃是平肝腸導滯利便之妙品於夜間臨睡之時吞服清導丸二三粒次日早晨即覺清健爽適快愉無比矣 直隸饒陽城內隆盛店李蕙亭先生來書云鄙人病之原因爲近數年來得肝强膽盛之症以致頭暈目眩胃口疲弱食物不化大便時常燥結四肢無力自服韋廉士紅色清導丸匯合鄙病大見功效一瓶服完即全愈矣 特此鳴謝 紅色清導丸凡經售西藥者均有出售或直向上海江西路六十號韋廉士醫生藥局函購每一瓶大洋六角每六瓶大洋三元郵力在內

藤田洋行

美國三大汽車公司滿洲總經理
高級乘用汽車 ●歐巴覽都牌 ●維祿士乃多牌 ●哈德遜牌
載重汽車 ●飛得祿乃多牌 ●晉達那笑那祿牌
各牌汽車各部零件及修理用工具
奉天新站三層大樓 奉天浪速通

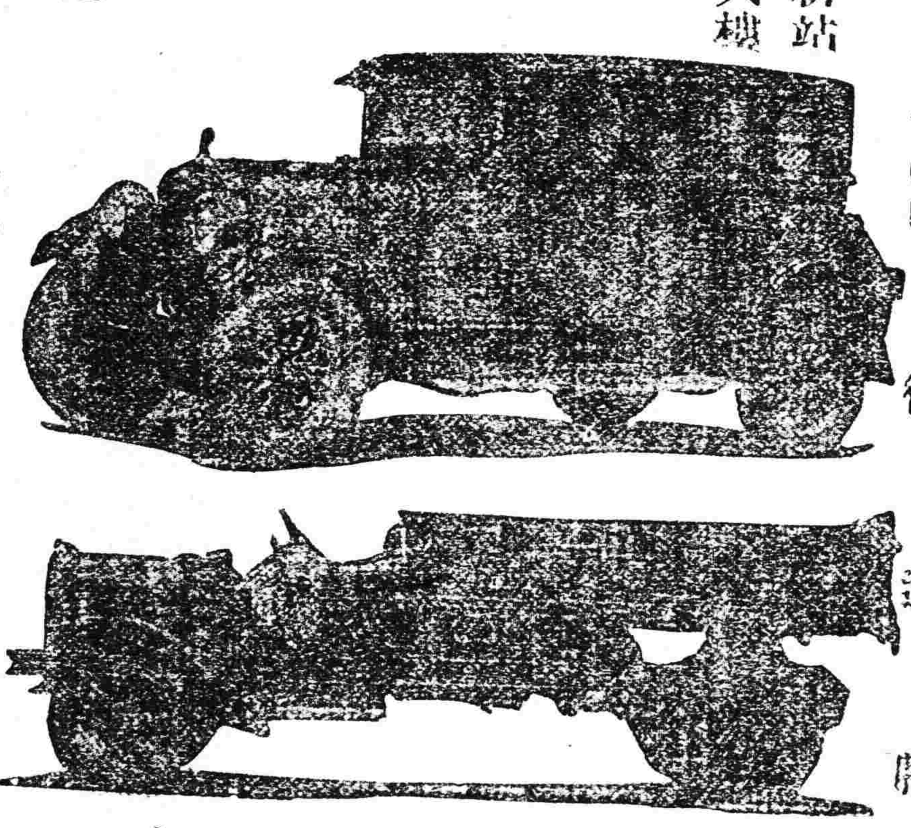

電話中國一五四七

滿鐵

站名	
大連	[illegible]
周水子	[illegible]
金州	[illegible]
普蘭店	[illegible]
瓦房店	[illegible]
熊岳城	[illegible]
大石橋	[illegible]
海城	[illegible]
湯崗子	[illegible]
鞍山	[illegible]
遼陽	[illegible]
蘇家屯	[illegible]
奉天 到/開	[illegible]
鐵嶺	[illegible]
開原	[illegible]
昌圖	[illegible]
四平街	[illegible]
公主嶺	[illegible]
長春 到	[illegible]
長春 開	[illegible]
公主嶺	[illegible]
四平街	[illegible]
昌圖	[illegible]
開原	[illegible]
鐵嶺	[illegible]
奉天 到/開	[illegible]
蘇家屯	[illegible]
遼陽	[illegible]
鞍山	[illegible]
湯崗子	[illegible]
海城	[illegible]
大石橋	[illegible]
熊岳城	[illegible]
瓦房店	[illegible]
普蘭店	[illegible]
金州	[illegible]
周水子	[illegible]
大連 到	[illegible]

奉天萬芝堂茸蓉莊

茸蓉補腎丸
此藥專治男子先天不足後天虧損少年破身太早房勞過度腎虛腎寒精冷如冰不能種子陽痿不興興而不久夢遺滑精腦髓空乏以及腰痛耳鳴精神短少自汗骨蒸婦女經脈不調赤白帶下下元虛冷久不孕育等症服此藥添精種子壯陽補腎有奇功每匣三元六角一打三十六元

立止咳嗽藥
專治男女老幼諸般咳嗽不論年深日久虛損勞傷咳嗽吐血痰中帶血傷力咳嗽肺虛痰喘睡臥不安飲食少進內傷外感肺經不清此藥善能止咳定喘養血清痰能補能和能清能散管保去根永不再犯立見功效每付價洋八角拾付七元五付三元五角

三黃寶蠟丸 主治跌打損傷消腫止痛服此丸有起死回生之力每付八角
麝香膏 專貼無名腫毒疔毒惡瘡鼠瘡雞眼對口乳瘡瘰癧痰核潰瘡無不效驗每包價洋一元
麝香散 專治諸般瘡症疼痛難忍急上此藥無不效驗大瓶一元六小瓶八角

虎骨熊油膏
專貼風寒麻木諸般積聚腰腿疼痛精道白濁腎囊濕氣潮濕手足筋骨小腹疼痛肚腹之症拘攣久筋按穴貼入速效小張一元二張二元

神效虎骨酒
專治腰腿疼痛手足麻木半身不遂五勞七傷服此酒神效每大并七元小并三元五角

宋氏救喉散
專治咽喉諸症單雙乳蛾喉癰疹痘毒纏喉花柳攻喉或腫破爛水漿不進吹之立見功效每大瓶二元四角小并一元二角

開胃止痛丸
專治男婦心胃疼痛胸膈脹滿飲食無味嘔吐噁心寒積肚痛等症服之甚效每付七角五付三元十付六元五角

調經種子丹
專治婦女經脈不調氣滯血少時常腹痛崩漏帶下心煩腹滿咳嗽盜汗腰疼腿軟服之調經開鬱每大匣八元中匣四元

保健母胎丸
專治婦人患墜胎者或一次二次者成受孕之後久服此丸萬勿墜胎之患誠爲保胎之良藥每匣四元

化痔双合膏
專貼男婦痔漏諸症痔瘡疼痛腫脹漏管手足脫肛下墜此膏化痔消積速效每份一元二角

牛黃上清丸
專治上焦風熱痰火內發言語不利口燥舌乾耳鳴四肢腫痛頭暈眼花之症服之神效大盒三元小盒一元五角

琥珀逐淋丸
專治五淋白濁小便刺痛梅毒下疳花柳毒症淋濁不止消腫解毒每包一元二角

明目退翳散
專治眼疾無論遠年近日風火暴發紅腫赤爛雲翳障翳流淚一切等症點之其效如神每瓶八角

總號 醫士孔益忱趙春園王紹巖 分號 醫士劉東閣李德民 應症
奉天省城 總號大西關大街 分號商埠北市場 萬芝堂謹啓 電話一一四三

此藥各埠均有代售外處函購郵費自備

合名會社 大倉組

營業課目
電氣機械 各種機械器具 鐵道材料 五金雜貨 銅鐵水管
硬煤 煤煙 羊毛 皮件 呢絨
五穀 糧貨 電氣機械器具
海味 肥料 汽車並其材料
油類 木料 焦炭 硫磺 黑鉛
道木 洋火 綿花 洋絲 洋布
包辦工程 代理水火 人壽保險

▲總行 日本東京京橋區銀座通二丁目七番地
分行 北京・大連・上海・九江・香港・奉天・營口・安東・本溪・倫敦・紐約・漢堡西士北・以及其他各主要地方
奉天出張所 奉天浪速通四十六番地
日本電話 八八四番 總辦室 九四九番 總辦公館 九七九番 五六五番
中國電話 一四六一號

洪翻譯官來函感謝婦科三寶
紅緞子仙膏

[illegible]

婦科三寶 調經養血丸 紅緞子仙膏 帶藥暖宮丹

來函感謝
[illegible]

育腎寶及婦科三寶代理處
奉天日站 安東 大連 遼陽 新民 長春 四平街 公主嶺 鐵嶺 開原 蓋平 熊岳城 金州 普蘭店 瓦房店 松樹 旅順 營口 [illegible]

吉林 江省 雙城 阿城 一面坡 安達 甜草崗 拜泉 海倫 綏化 克山 訥河 北安鎮 鞏固 巴彥 呼蘭 富錦 依蘭 [illegible]

餘慶街 綏中 盤山 突泉 昌圖 金家屯 遼源 洮南 法庫 梨樹 范家屯 郭家屯 張家屯 海龍 五常 興城 穆稜 千金寨 [illegible]

本溪 同江 木蘭 三姓 通河 方正 濱江 大賚 西豐 寶清 鳳凰城 四平街 林甸 珠河 海倫 三岔河 三道河 小城子 橫道河子 八面通 穆稜 密山 富錦 [illegible]

奉天 吉林 扶餘 農安 明水 昂昂溪 下九站 伊通 皮口 雞冠 帽兒山 青岡 通河 岫巖 北山 通化 寬甸 西安 域子 八面城 州里 [illegible]

強身補腎固精壯陽 育腎寶

●補腎壯陽●功效非常●陰痿早洩●服之最良
●夢遺滑精●第一奇方●腎經虧損●時弱爲强

此藥能滋陰補腎壯志安神固精健腎扶病者身男子陰痿不舉或不耐久戰夜夢遺精陽道雄健此藥性質和平四季可服服後絕無發熱上火之弊無病常服增益强身補腎生精扶陽固本種子廣嗣永保健康終身無腎虧陽萎之虞凡山崗所得之症服此藥均有特效服一盒有一盒之功服一打有一打之能卻病延年堪稱第一無二之聖藥也非普通市售之興奮宣淫諸藥可比幸祈注意

育腎寶主治。先天不足。後天虧損。青年早婚。房勞過度。見色流精。下元虛寒。命門精衰。腰膝酸痠。陽痿不舉。舉而不堅。交不耐久。房事早洩。精神缺乏。子宮寒冷。短小腎囊濕。老年精衰。夜多便溺。如子久不振。頭暈目花。心跳耳鳴。面黃肌瘦。不安眠。五勞七傷。諸虛百損。日久不濁。能服用之。育腎寶能早日全愈。無病常服。永保健康。可登壽域。如君不信。請試服之。方知言無虛謬。

定價每盒大洋一元二角半打六元

總經理哈爾濱道外十五道街金勃先大藥房啓

畫週刊
第三十八號

徽宗畫安在
（小天）

時畫非寶。古畫乃寶。而獨國家不患少時畫。而患乎古畫之蕩然無存矣。蓋古畫也者。國家古代文明之所繫。而古代聖賢藝能之所關。不惟能以代表當時民族之思想與習尚。抑且足以激發後生學者有敬愛古國藝術之心思。或不能因一時少受異族文化之薰陶漸染。而竟至數典以忘祖也。中國者。史稱爲亞東之藝術古國也。宋代繪畫者。中國古藝術之黃金時代也。宣和之世。畫家輩出。邁漢晉唐。遠凌元魏。宋徽宗以天子而擅丹青。上好下甚。遂使四海文人。風靡繪畫。巍巍乎一代巨觀。往古莫及。誠一有造於中國藝術之古帝王。雖有遠賢莫圖。然沙漠之謬。然有此功。或可少宥其罪也。夫以手造宣和藝術。爲功後世之君。而又備精人物花鳥。其藝術之作。筆蹟之貴。卷軸之多。初固無須詳釋。而人皆認爲國家至寶也。惜乎。金人入寇。汴京爲墟。宮所收藏。皆隨徽宗北去。殆天之將喪斯文而獨厚彼金人矣。然金人無識。未嘗愛及中原藝術。不惟得畫家而不知徐以探討。即攜歸之古畫。亦不知所以保存。迄今徽宗之畫。不聞有得自黃龍府者。可勝歎哉。雖然。反觀劫餘之徽宗繪畫。則竟藏諸日本平等閣與美國波斯敦美術館中。而中國國內。亦不見誰藏徽宗眞蹟。是殆不以國寶爲貴重而聽其蕩然無存。不有外人好尚。吾人安得見之。嗟夫。炎黃子孫。太不成器矣。

宋徽宗皇帝號

宋徽宗與中國繪畫
宣和時代之藝術乃其所手造也

五代之亂。中原作爲戰場。晉唐藝術偉業。自此大遭摧殘。繪畫一道。其不能掃地落寞者幾希。所幸者。當時猶有孟蜀吳越及南唐諸主雅有好尚。肆意作興。得維往古遺運於不墜。繼而趙宋崛起。統一中原。削平割據。雖於兵馬之餘。不能謂爲十分留心文學藝術。然太祖之時。剪除節度使專橫弊。兵權財權。集中朝廷。信任賢臣。益趨文治。開國之初。既置翰林圖畫院。復獎勵畫藝。優遇士人。遂使五十觀。而年號屢易。致紀元遂有崇寧、大觀、政和、重和、宣和之多。常於嘉花怪木。奇獸珍禽。竭力羅致。以故宣和時代天下名物。萃然大備。帝除深愛土木花石之外。尤喜道教。政和七年。道籙院上院。冊爲教主道君皇帝。自言見天帝降臨。建迎眞宮玉清神殿等。賜名道士林靈素爲通眞達靈元妙先生。嘗用蔡京集古今道教事爲之紀。賜名道史。又宣和初年詔佛爲大覺金仙。道士之徒。美衣玉衣食者。幾二萬人。時

年來助倚藝術。恢復晚唐舊觀。加以太宗、眞宗、仁宗、神宗以及徽宗欽宗諸帝。罔不銳意提倡繪畫。設官司理。所以醞釀陶冶。而卒造成中國亘古未有之宣和時代的黃金藝術。蓋足凌駕晉唐之上。於世界繪畫史中。而值特筆大書者也。

宋代帝王。類皆嗜畫。就中具莫大藝術天才而能專精於斯道者。獨徽宗一人而已。徽宗。名佶。神宗第十一子也。元豐五年（一〇八二年）十月丁巳生於宮中。哲宗時。封爲寧郡王。元符三年。哲宗崩。母欽慈皇太后垂簾聽政。已而乃嗣哲宗立。稱建中靖國皇帝。時年不過二十耳。徽宗自幼深通百藝。尤工於書畫。日與朝野大臣雅士交遊。雖有放逸遊蕩之譏。然於政治尙知謹愼。惟太后崩後。羣小競進。任用蔡京、梁師成、李彥、朱勔、王黼與童貫等。時稱六賊。籍司馬光等百二十餘人爲奸黨。刻石端禮門。乃啓朋黨之爭。至爲金人所乘隙。其後窮極土木。作萬壽山。廣修園池台

金人滅遼通宋。宋將奔竄。莫敢攖鋒。七年九月金將斡離不粘罕。分道通汴京（今河南開封）宰相白時中建出奔冊。帝未從。下詔罪已。徵兵四方。不果。而金人益形深入。帝懼。不得已。乃於十二月傳位於皇太子桓。自爲教主太上皇帝。居于龍德宮。更尊皇后爲太上皇后。桓既即位。號曰靖康。是年春。猶詣亳州行太淸宮躬謝禮。更逢鎭江。四月方歸。次年二月金人入汴。擄帝及靖康。與上皇后妃等三千人北去。紹興（高宗年號）五年（一一三五年）四月。崩於五國城（今吉林三姓附近）計在位廿五年。時年五十有四。越二年因耗始至江南。帝在漠北。金人封爲昏德侯。蓋欲深辱之也。子桓亦封爲重昏侯（按靖康爲欽宗年號。欽宗爲徽宗元子）。圖。日賜宮僚宰相。嘗手書數度傳賜本綱。生平恭謹。爲太子時。未嘗一日失德。及即位。於聲伎音樂。亦一無所好）在位二年。元符辛已

宗一人。是當樂而不知有國累於朋黨。國臣之所造也。藝術建設。入之爲有造於中

生。紹興辛已亦崩于五國城。享壽六旬有一。縱觀徽宗生平事傳。似宋代帝室傾於其手。而亡國之由。兆於其逸樂也。然攷之史乘。宋室之危。自神宗以來。內亂外侮。愈演愈厲。神宗嘗欲滅遼夏。平西羌而卒不成。飲恨而死。是熙寧而後。外患之烈。早已不容曲諱矣。惟是徽宗既具藝術天才。則謂其不酷愛繪畫。是寧與夫音樂歌也。必無是理。夫旣愛藝術矣。將所有精神。悉注重書藝之中。而欲其不疎於政事。亦必甚難。所以小人競進。朋黨輒興。徽宗固不能辭其咎。然謂其昏庸游惰。吾不信之。蓋一藝術家處於國事危殆之帝王地位。安能若專心爲治者之能。任。此謂徽宗無能。毋寧謂其爲不幸而爲帝王也。從來君主好尚。多溺聲色。其能以國力收集天下藝術品。而銳意研究繪畫者。漢唐而後。除清高外。則此徽

徽宗勅令整理。內宮所藏繪畫。[illegible]

也。徽宗於政和間。力興畫學。宮廷畫院。設待詔祗候。有宋中葉之有名畫家。無不受畫院之優遇獎勵。國初以藝進者。不得服緋紫。帶佩魚。至是不惟許服緋紫。帶佩魚。且於職官中以畫院爲首。至書院琴院則次之又次矣。畫院除仿舊制設六種階級外。復本大學試法。公布課題於天下。以補試四方畫人。所布課題。槪用古詩。蓋取詩中有畫之意而欲畫家精爲之也。課題爲吾人之所知者。如踏花歸去馬蹄香及嫩綠枝頭紅一點。惱人春色不須多。給者嘗以蝴蝶飛逐馬後。或紅衣美人憑欄觀柳。表現題意。遂擢爲一時妙品。中國試題畫。自是乃興。而其所畫境方有趨於同一習尙之象也。

徽宗所設此種畫學規式。雖有徒爲個人好尙及拘促畫家思想之譏。然人人相競。乃能使繪畫日臻於精妙。例如畫院內派與外派之攻擊而徐黃花卉飛禽。遂俱至極境。不有此舉。蓋亦難能至若斯也。徽宗於畫院之外。復有一大貢獻於中國藝術之上者。厥爲宣和畫譜。該畫譜者。上自太宗初年（西紀九七六年）所徵雜集天下之圖畫。下訖宣和晚年中間光文院及畫院之寶藏也。黃居寀石文進奉命收積之餘。總之以

家。畫後押字。或用瓢印。畫眉百合圖詩有。地。還有園中此外。所給花鳥極多。六御翰親題賞畫風。那知同首宣[illegible]

[illegible]

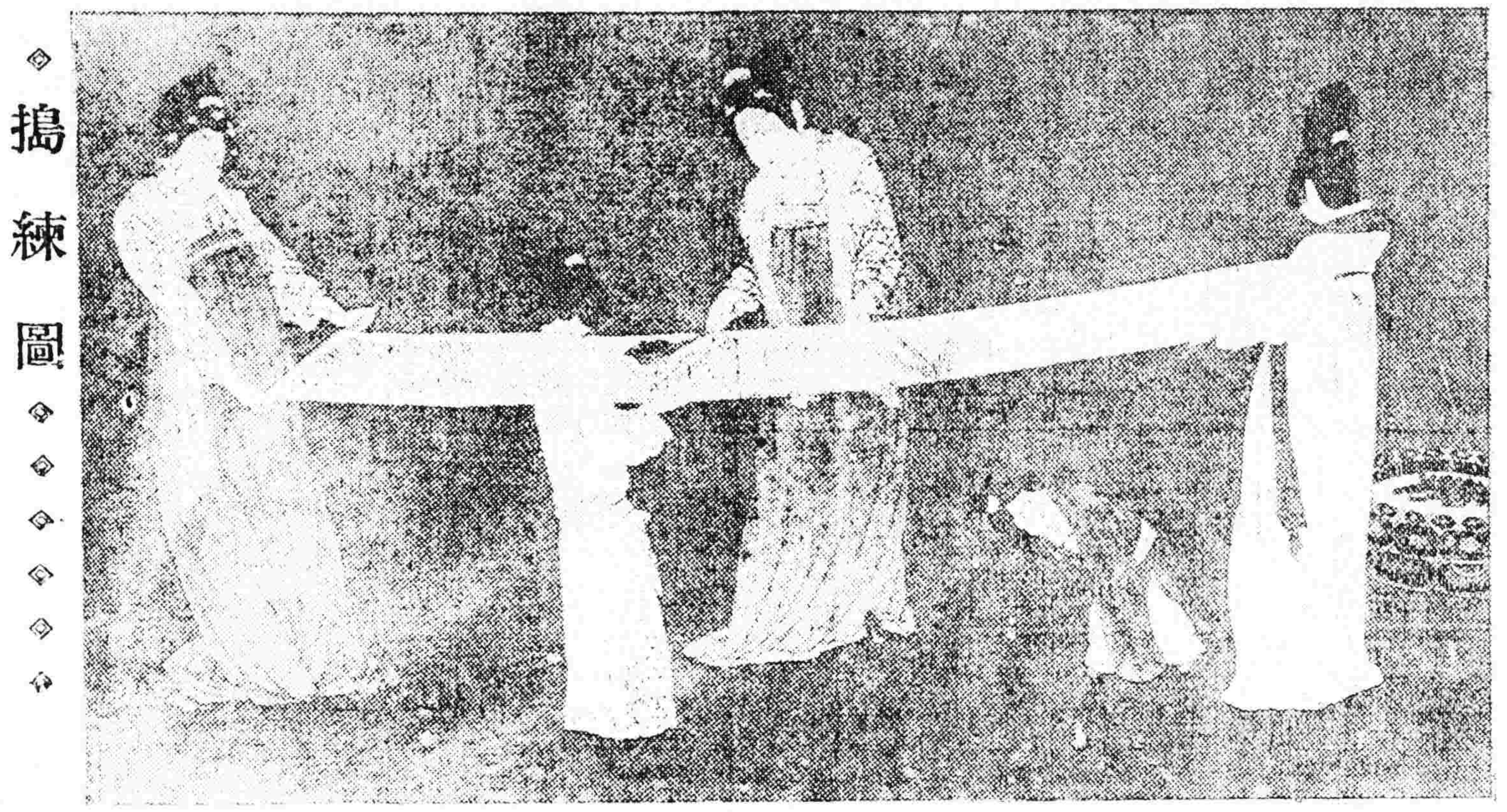
搗練圖

白鷹圖

花禽啄虫圖

花禽圖

水仙鶉圖

鳩圖

昭和二年一月廿四日　發行人宮川實作　編輯人菊池貫一　印刷人石原庄太郎　發行所　盛京時報社

第三十九號

每星期一出刊一張

歡迎投稿

十年來中國之新詩運動

（王蓮友）

（三）

中國的小詩，固然是有些如謎語似的，有些如格言似的，有些如談話似的，幼稚不成熟的東西，居大多數，但是那有價值可傳的作品，也的　產生了不少，和在以前編關係，自難舉出一些給大家看，我只說一說他底優點就是了。不用韻腳，而滿含着音樂的成分。他如體式，造句，用詞，風味，韻方面，都有好些新頴別致而又令人動人的地方，以較那些十句以上新　的成績，實有天淵之別。所以我認為從新詩運動以來，小詩是比較成功的。

在民國十一年至十二年　春的時間，小詩以產出的太多，即有一般人厭惡了，從此以後，小詩幾不見踪於詩壇　時常聽有人說：「小詩已是過去的東西，誰還作那個呢！」我以為這是極荒謬而不通的見解。本來人的情感，有複雜而深切的，有簡單而真實的　複雜的則成長詩，簡單的則成小詩　複雜的強使之縮為小詩既有所不能，簡單的強使之引為長詩，亦有所不可，這是極明白的道理，用不着再多說什麼。若是不作小詩，勢必將那剎的簡單而真實的情感失掉，不得發洩出來，再不然就給強引之為長詩，諸君這是什麼道理？所以我以為小詩、沒有過時與不過時之說，有詩就當有小詩存在。朋友！努力用那精妙短小的工具，把那心中剎那的靈感表現出來吧！我是熱烈希望着小詩不斷的出現在文壇上呵！

最後我還有幾句要說的話　就是在從十一年至十三年春的中間，出來了不少的新詩集子。茲將那較有關係的，略說於後。

民國十一年，康白情的草兒，俞平伯的冬夜出版了。這兩部詩集雖出版在十一年，內中實都係九十年的產品，老實不客氣的說，實沒有多少好的東西，草兒失之於平鋪，沒有音的價值，冬夜失之於急促，又沒有新的藝術呢。此外為世人所多知的，尚有湖畔，雪朝，與繁星，春水諸詩集　湖畔係潘漠華，馮雪峰，應修人，汪靜之四人的合集，雪朝係朱自清，周作人等八人的合集，這兩種詩集一大部分，簡直不叫詩，那比較不錯的作品，也是沒有音樂的成分，好不過僅有詩的意境吧了，至於繁星，春水，是冰心女士的兩本小詩集，時人認為較有價值的東西，其實這兩本裏面，也不過有幾十首好的，那謎語式的，格言式的作品，實在不少。

（七）十三年秋至十四年

說來也真可笑！大家不要命似的作了一陣子小詩，及至十三年秋和十四年，又都卑棄小詩而不作了，不作小詩，當然是要作長詩和不長不小的詩了，但是像八年至十年的那樣作法，又都覺得沒有價值了，於是幾個老詩人都知難而退，束手不作，只有一般後起的少年，掙扎着向前走，所以這一時期的詩壇，太是寂闃呵！幸若這一般後起的少年，所產出的一些作品，大多數是在十句廿句以上，很少見如從前所謂的小詩。而且所作出來的東西，也較前又換了一個模樣了。

最後之一夜第三四節　　聞國新

是人有繁星，歷歷對我把翅兒徵招。

細滾滾流水潺湲，作着我喉嚨婉囀，

心頭湧出着舊日的往事無窮，

心紋鳴响凝結了悲哀的情調。

從今後願寄此身，於遼遠的地角天邊。

月噴吐我那一點神明的火燄，焚盡愛情的苦酒一夕，

嬌好的姑娘，春雲的秀髮，薄情的秋波一水，去吧！—

暫斬斷伊我的戀絲，執起一柄炫亮的鋼刀！

這一期的新詩，大多數又是要用韻的　不過這時所用的韻，以仄聲為多，或平仄相間，專用平聲的韻，是沒有多少，至於句的構造，也有許多新的精神在裏面。再有抒情寫景的手段，也較前高明了好多。

孫先生悼詞的前幾行　朱湘

戰爭之血，與搶掠之火相輝實，

一輪白日，隱於黃霧的後邊，

灰色的愁雲，堆滿太空之上。

五嶽三河，已不見寧謐的嘗大。

革命之赤幟，倒於帝座的前方，

帝座上高踞着猙笑的魔王。

志士的頭顱，以成他的腳凳，

四海的哀呼，同聲將恩德頌揚。

像這樣抒情的方法，這樣雄奮的想像，在前幾年是很難見的，但到了這個時期，差不多人人都能，莫不了什麼稀奇的事了。又如

在夕陽裏的第三四兩節　王蓮友

遠處處，長天的裝束換了，

穿着灰白的長衫，繫着紫紅的絲帶，

下扎青褂，長垂到蔽膝的地角。

荒花已褪的裙由，都換了紫色的衣袍。

荒村裏的炊煙呵！

也給幾處長林，扎上了霞帶一條。

請問這樣寫景的方法，在前幾年時，又有多少呢？

除此以外，尚有一個進步的地方，就是句法，章法，都較以前整飭簡錄的多，而且又翻出了許多新的花樣。我為節省篇幅計，不再舉例說明了。

總而言之，這一期的新詩，較以前有四個特點，第一，都知道詩是不可沒有音樂的，漸漸的注重音節了。第二，句的構造，時有新的精神，有好多地方，非以前的新詩，和古代的詩詞，所能有的。第三，寫法較以前的新詩，鼓動一些。第四，抒情寫景，不但以前那樣的平面了。這不能不說是新詩的進步，但尚有兩個，不滿人意的地方，第一，音節方面，尚仰賴舊詩詞的音節來幫助，不能創造出完全的新的。第二，多注重於字句的雕琢，而滑于表少熱烈深切的情感流露着。

這一時期，沒有什麼轟動一時的新詩人，比較着說，以徐志摩周仿溪為有幾篇好的作品。至於新出的詩集，據我見到的，有徐志摩的志摩的詩，梁宗岱的晚禱，朱湘的夏天　王統照的童心，俞平伯的憶等第。此外隨便列出的詩集，大約還有十幾本吧？

（未完）

輓近中國文化觀感

（屈博仁）

（二）

中國新聞事業最後之一步，即由政治範圍移于社會範圍是也。其鼓有力者當推新青年月刊，對於新文化運動（New Culture Movement）鼓吹不遺餘力，而對于現代文學革新之標準，尤為注意　其主要之論者行，而北京大學教授陳獨秀先生與胡適之博士是也。其主義擴張之範圍甚廣。而印于學者之腦海亦甚深，其後又有新雜誌之刊行及關于新文化運動討論鼓舞之言論機關亦相率成立　綜是以觀，西洋傳入之新聞論著，在中國最近代文化中之勢力，寧不偉哉。

（丙）教育之新制度自一九〇〇年拳匪之亂後，國勢日趨凋敝。人心日形換散，清廷知對於革新之呼聲，不能再行遏止，乃于一九〇二年，下詔改舊式書院為學校及專門學堂翌年又下詔廢除八股文，于是自有明以來之痛惡八股文。至是始行剷除，而所謂教育之新制度，即應機而萌芽矣，自八股文廢除後，吾人始得，發表思想之自由。學院廢後則向之少數人蒙其利者，今乃得普及全體矣　故此二端，為中國文化革命之主要原因也。

學校創設後，對　各種教科書之需要孔急，於是各種教育上之書籍不時出版。當時關于教科書供給最早，而關係最重要者，厥為商務印書館與西人盛道之Commercial Press也，其規模之大，中國書局，鮮出其右。近二十年來，除其他出版外，所編輯之教科書籍，不下三千餘種，以供給普通學校及各專門學校之需求，其教科書材料之豐富，以及裝訂之精良，迥非昔比，故教科書之改進，在中國文化上實佔一新位置也。

中國近代文化受西洋文化影響之途徑，已申述其梗概，至其細目，亦不可不加以研究，謹分述之如下：

（一）發音符號之傳入！中國文字，艱澀廣漠，學習甚感不便，而人民之不識字者又佔全數之大多半，故為推廣平民教育計，發音符號之利用實為至要。按中國六朝時因佛教之傳入，始有音韻之反切，此實為發音上一大幫助，至于中國之採用發音符號，乃先由外國傳教士之介紹，繼由我國先覺之學者贊同，在清季二十年左右時，一般學者與教育家等，遂發明各種發音符號，私立學校及南京國立學校　多採用之　然初時學生發音均按各處方言之習慣而難于統一。後經議決以北京話為發音之標準，及民國二年北京教育部招集國音統一會于北京。當時到會者有二十二行省及蒙古之代表七十九人，議決採用同一制度之三十九符號組成標準之國語，是中京話含有分之九十，他省之元音為數無幾，以去在使於音，便于學習而易于普及也，但此種議案未能即時施行，民國四年教育部，呈准大總統在北京設立國語講習所，以國音統一會議決之發音符號教授生徒，但此發音符號於民國七年教育部始行正式頒佈。

（二）白話文之採用！白話文之採用，在中國近代文化進步之途徑中，實居重要之地位，夫我國言語可分兩種，即文言白話是也。前者為學者及上等社會人所應用，後者為普通一般人所應用，故為普及教育計，白話文實為適當之文字也。譬如意大利之但帝（Dante）裴他克（Petrac）包克秀（Boccacio）等以Tuscan語為國語以替代拉丁語者，良有以也。一九一七年胡適發表其中國文化革新之建議，其後又有陳獨秀之文化革命一篇，相繼發表，兩篇大旨謂宜廢除文言文而採用白話文，一時贊同者反對者，言人人殊，後教育部於一九二〇年下令，初級小學一二年級均採用白話文，於是中學範之採用白話文者所在多有，而白話書籍雜誌亦之刊行，盈千累萬，即白話詩亦風行全國，此等變換實中國文化上一最大之變遷也。然無論如何變遷，而中國之文化，其勢所趨，必為調和世界的文明。蓋舉一偏，蓋世界文化本不出三大系外，三大系者，即中國，印度，西洋是也。中國與印度，又可混曰東方文化。考東西文化差別之特點，即東方文化主靜，西方文化主動，故動者易于發展而靜者難于自持也。西方文化自文藝復興後，乃如春雷一震，雨後新筍，而趨開展之途徑，幾經編釀，始成今日之物質文明之景象。所謂德莫克拉西之精神（Spirit of Democracy）者，亦此時迎運而生者也。夫中國學術至戰國時如春花怒放，開千古未有之奇局，一中國文化之黃金時代也。百家並起，諸儒雜訟，故哲學亦勃然而興，如道家，儒家之道德政治學說，實有哲與精深之處。中國哲學，雖略於實際而詳於理想，（在理想中又略於美術而詳于論理政治，唐宋以後又略于政治而詳于倫理）然處處皆以人生問題為重，此實中國哲學優點之所在，羅素（Bertrand Russell）發言，『中國哲學注重人生問題，足以補西洋哲學之不及』此亦吾人當引以自慰而又須以之而自勵者也。惜乎戰國以術之發達為期較短，秦人一炬碎紅凋綠，旋即枯萎，綿延至清，大有文藝復興之概，可慨也夫，然而文字獄之酷　八股之害，比之前朝亦不過略勝一籌耳。迨新文化運動波興以來，似有文藝復興之象，然還知非中國源本之文化之復興，實乃受西洋文化影響而　屬也。

中國文明之疾病，已達炎熱最高度，民族之命運，已入奄奄狀態，然吾人深信吾民族亦可以有復活之希

本號目錄

十年來中國之新詩運動　王蓮友
輓近中國文化觀感　屈博仁
社會主義之理論及其統系　謝碧賢
讀「婦女教育之失敗」　王蓮友

策，而對於世界文明，有第二次之貢獻也。吾人欲達此目的，非吸收西洋文明之特長，以濟吾靜的文明之短不爲功，以東西文明調和之基礎，產生第三種更進之特質以貢獻於世界，以引領世界也。余嘗謂西洋物質之動的文明，易于衰發，東洋精神，靜的文明，易于停滯，若在一種民族其動靜調和適宜，則既免于衰發，又免于停滯，以此種混合之文明，引導世界，則人類其庶幾乎。不知國人能担此重責否耶，斯在吾人努力而已。法國大哲學家諾陀羅(Boutroux)嘗言『國民最重要之使命乃在將其本國之文化發揮光大之，譬如子孫承祖先之遺業，必須保持而利用之，使之發生功用，故雖文化之本質淺薄，苟能發揮其特質，與其他文化之特質化合，而產出第三種頂良之特質以供獻世界，斯爲美也。』余對中國哲學稍崇敬，近來讀中國哲學之讀本，愛其精深廣大，余望中國人不可將此祖遺家產，埋藏地下爲」此言實獲我心。蓋今日東洋之定命主義(Fatalism)靜的文明，較之西洋之創化主義(Creative Progressionism)動的文明，已處於屈敗之地位，吾人生活中之一舉一動，幾莫能逃其物質文明之範圍，而實際上亦無不需要之理，故余謂西洋文化之影響于中國文化，乃勢之所必然，水流濕，火就燥，雖有大力莫之能拔，而中國今日之當吸收西洋文化非徒時勢所趨，抑亦生活實際上之需要也，故吾以爲今日之態度及應進行之方略有三：

第一，當將中國本有之文化整理而發揮光大之。

第二，當盡量吸收西洋文化。

第三，將中國文化之特質與西洋文化之特質化合之而產生第三種之特質，作爲第二次之大貢獻于世界文明。

以上乃吾之觀感所及，至其詳論容日後得暇另文述之。（完）

社會主義之理論及其統系

（十六）　（謝碧常）

工作價值論，並創自馬克斯。蓋亞當斯密氏已言之矣，惟至馬氏，言之益詳耳。工作價值論者，謂任何兩物，若相交換，其價值必等。蓋以其所費之工作相等也。此種理論，固不能謂其完全合理，然反對者，亦未會將其論據全部推倒。然依此而言，則前列公式中，由c變而爲m/m'，則又何說乎？馬氏則謂取費之工作（製造貨物時，）『吸收』absorb貨物中，成爲『有形價值』materealized value（此均馬氏資本論中之名詞。）故貨物價值之『產生』Formation（亦馬克斯所用之名詞。）可直謂爲成立。）有兩要素一爲原料機器之轉移價值，一爲工作所產價值，前者價值仍舊，所謂『不變資本』，後者產生贏餘價值，所謂變的資本，資本家之獲利，即在此部分中，至其方法，則延長工作時間，使工人工作之時，超出乎所得之報酬之外。

吾人如相信資本有不變資本與變的資本的說法，那麼，我們在現代工業中，就可發現一種趨勢。趨勢爲何？即工業中變的資本日見減少，而不變的資本，日漸增加。此種『變的資本』與『不變資本』間消長之比例，馬氏有一專門名詞曰『資本的有機的組織』Organic composition of capital。此『有機』兩字，實含『可變』與『不變』。資本消長之義，蓋兩者之消長，確爲有機的。此種趨勢，是不可免的，蓋因現代工業，在競爭制度之下，機器之發明，日新月異，於是機器之效能愈大，而所費之人工愈少。是以工業愈進步，此種趨勢愈明顯，工業愈落後，此種趨勢愈暗昧。吾人以英美與中俄較，即可得一實例矣。

工業發達之國家，企業中之不變資本增多，於是乃引起工業革命，此種革命，引起社會上之一大紛擾。紛擾云何？即許多工人之生活，不能安定，甚至在一特種時間內，工人之生活，極至低弱，此種現象，各國均不能免，惟美則例外，此因美人乃爲一種文化程度甚高之人，移居美洲者，而該處財富亦夥，致富甚易，且開始即爲機器工業，故不在此例。此種工業革命後的不安的象，有人說是無礙，因爲手工業變爲機器工業，是一時的現象，故不足爲慮。更有人謂，可用人力，將此過渡時期延長，於是[illegible]之變化不至過於劇烈，而社會不安寧之狀態，乃能避免。此兩種論證諸歷史事實，均屬不當。前者謂此爲一時現象，然吾人不能知此過渡時期之終止點何在。後者謂此過渡時期，可用人力延長之，然不知經濟勢力，不能以人力左右也。

資本非天然現象，乃社會現象。資本非具體之物，資本之存在，是視社會中有無階級存在。研究階級學者，首爲一法國歷史家，馬克斯更繼續發揮光大之。階級學未發生之先，學者視社會爲整個的，故有所謂(General Will of People)自階級論出，吾人於是知社會中有階級存在，階級之思想利害意見，均不相同，故人民中絕無『一般的願望』(General Will)昔時之學說，至此已完全打破，而法學及國家學，受此說之影響甚大，而爲社會科學，闢出許多新途徑。昔日學說，謂一種民族之存亡盛衰，及法律政治之變動，均源於一種新思想之發生，而階級論則謂此種新發生之思想，必須有許多人代表此種思想。而此種人之所以能代表此種思想者，蓋以其利害與其所代表之思想相符也。

資本之存在，乃因社會之有階級存在，而最重要者，則須有無產階級及資本階級之存在。社會中產生贏餘價值者，爲無產階級，而取得贏餘價值者，則爲資本階級。此兩階級，因有利害上之衝突，然亦相依爲命。蓋資本家因有無產階級始能存在，而無產階級之所以存在，亦因有資本家之故。因此馬克斯乃謂資本乃一種社會階級的情形，無階級對立則無資本。資本家須有資本，與無產階級相配合，始生贏餘價值，彼工業發達之國家，本國人之程度（智識，生活等）甚高，不但或不能使其與資本配合，於是至國外覓殖民地，至國外覓市場，而帝國主義之侵掠政策，於焉以生。

現代資本，將來發達至何程度，亦爲馬克司學說一重要之點。馬氏學說之研究此方面者，爲進化論(Evolution Theory)彼謂現代資本發達至極點爲社會主義。

進化論之大意，乃謂現代經濟制度，逐漸發展，必變成社會主義制度。故可以說社會主義制度，乃從資本主義制度中所產出者。此論爲馬克斯學說中重要部分。其創造此論，乃用歷史方法，彼從昔時歷史上觀察所得，謂社會必逐漸變至社會主義制度。又『進化論』分析言之，可區爲幾部，列舉如下：

（一）集中論。此論謂由近一二百年歷史看來一切經濟事業，均有一種傾向，傾向維何？即集中是。譬如工業，手工業爲機器工業排擠，小機器工業爲大機器工業所排擠，當工業之資本愈大，所興辦之事業愈大，於是設備完備，機器精良，分工細密，成本低廉，而生產力乃大，若小工業則反是，故爲大工業所吸收，爲大工業所吞併。此種集中運動(Concentrative movement)各國工業中，均不能免。工業集中有其優點，蓋小規模之企業，開銷大，設備不完，人才不能得充分之發展，於是成本乃異常昂貴。反之，資本集中，則可散設大規模之工業，於是結果則反是。此其優點也。馬克司諸作中，對於集中論，僅敍述其實在情形，而此趨勢之爲善爲惡，馬氏則不論及之。馬氏集中論之創出也，迄今已數十年，而工業中確有集中之趨勢，此可證馬氏學說之合理矣。然馬氏會謂農業亦有集中之趨勢，此則背於事實。蓋因農業出產之多寡，全視人力與天時。是以農業出產力之大小，視農夫個人對於其地努力之程度如何而定。因此，農地有其個性，不必集中，亦不至集中也。觀夫自馬氏創進化論以迄於今，數十年矣，而農業了無集中之傾向，則吾人可思過半矣。然而農業雖未集中，其所受集中之影響則甚大。蓋以農業漸趨經濟時代。農人受『錢』之壓迫，故其生活，乃等於奴隸。曷言農人受錢之壓迫乎？其意指農人一切用物，昔時自製者，則均購自城市中，之工業製造者矣。然購物必以錢，欲得金錢，則非將其農產品出售不可。觀此，知農夫購入製造品，與售出農產品時，均恃錢爲惟一之媒介。而錢所表示之價格，則幾全受資本家之操縱。是農業雖未有集中之趨勢，然所受集中之影響，則亦甚鉅。

（二）社會化論。此論與集中論爲聯帶的，其意謂今日之經濟，成一聚衆之經濟，觀夫大工廠中，工作之人，以千以萬計，而各人間之工作，則互相依賴，互相聯帶。工廠之內如此矣，而各工廠間之關係亦如此，不獨工業中如此，彼消費者間之關係亦然（即消費合作是），此謂之社會化論。

（三）貧窮論。貧窮論者，即謂社會中大資本家之人數日益少，而貧窮人日益多，因之，乃名之曰貧窮論。

（四）顛覆論。社會中富者日少，而貧者日多時，乃至顛覆，是謂顛覆論。（未完）

讀「婦女教育之失敗」

（王蓮友）

我先對於婦女問題，沒有什麼研究的人，但是我對於關於婦女問題的文章，卻很喜歡讀的。昨天到閱報社去，順手拾起第三十八期的『現代評論』來，一眼看見歐陽先生婦女教育之失敗一文，於是便什麼也顧不得看，坐在一旁，仔細的讀起來了。在我初時，也頗以陽君所說的話爲然，既而稍往深處一想，便生出好多的疑點來了。於是草成此文，以請教歐陽先生及海內明達者。

我手內沒有雜誌，實難引用原文，只好言其大意，還是要求著者閱者先加以原諒的。

該文的大意，可括爲三項來說：

（一）中國婦女教育的失敗，是因爲沒有目的，婦女教育，是應另有一種目的的。

（二）現在女學生畢業後，有好多在社會找不着職業的，於此可證明中國婦女教育的失敗。

（三）今後的婦女教育，一方面應養成爲幼稚教育的實行家。

我對於上列的三種意見，實有好多懷疑而不敢贊同的地方，今一一分說於後。

（一）原來男的一個頭，女的也是一個頭，男的長兩手兩足，女的也是長兩手兩足，男的有感情有理智，女的也是有感情有理智，嚴格的說男女實沒有多大的區別，也不過生殖器有些不同，女的能生小孩，男的則不能吧了。因此，我們對於男女的希望，都要作一樣的人，男的做什麼樣的人，女的也要做什麼樣的人，不可把男的分成一個世界，女的分成一個世界的。這樣一來，關於男女的教育，當然要有同一的目的，男子教育的目的，也就是女子的教育的目的，而不必另定一種較男子不同的目的出來。所以新教育家，對於教育男女，都不加什麼區別的，而且要男生與女生，都同在一個學校裏，同在一班裏，同學一樣的功課呢。於是可見歐陽先生說中國婦女沒有教育的目的，是怎樣的可笑了。如若說女子較男人既有點不同，就不應與男人教育的目的一樣，那麼我要問北方的女子，與南方的女子，都完全的一樣麼？貧的女子，與富的女子，都完全的一樣麼？難道說一方的女子，有一方女子的教育的目的，一類的女子，有一類女子的教育的目的麼？總而言之，男女差不多都是一樣的人，教育上就不當有兩樣的目的，中國婦女的教育，並不是沒有目的的，男人的教育的目的，就是她們的教育的目的。乃不料歐陽先生竟牢容的說，中國婦女教育，沒有目的，而提倡另有一種目的出來，所以我認爲這是不通的話。

（二）以女學生畢業後，在社會沒有職業的多，來證明中國婦女教育之失敗，這也是似是而非的話，大抵畢業的學生，在社會找不着職業的多，在普通的國家社會中，可以說是教育的失敗，若是在一種特殊混亂的國家社會中，就未必盡是教育的失敗了。如我們現在的國家，處一種新舊過渡的時期，外受列強帝國主義的侵凌，內受任意而行的軍閥的壓迫，則社會上自要有一種特殊的現象出來。那麼畢業的女學生，無業的多，又怎可說都是教育的罪呢？

（三）今後的世界，是男女共同作事的世界，男的可以做政治家實業家，女的也可以做政治家實業家，舉凡男的做的事業，女的也可以做去的，那一種男主外而女主內的生活，實不是今後的世界應有的事了。至若女子生了小孩，在最小時，則有保姆教養，及稍長時，則有學校教養，實不必一個小孩必由一個母親來教來養的。於此可見個個的女學生，實沒有都養成爲幼稚教育的實行家的必要。歐陽君你以爲如何呢？

總說幾句，讀這篇文章看來，歐陽先生是仍把女子看作比男子太差的一種東西，仍主張女主內而男主外的那類生活。老實不客氣的說，這種女子教育的意見，在十九世紀，倘可說得下去，實不是今後應有的趨勢。

最後我還要鄭重的聲明幾句，就是我對於歐陽先生，並不是吹什麼毛，求什麼疵，只因爲他底話，太似是而非了，很容易助長舊派的舊的勢力增長，所以我寫了這篇文章出來，歐陽君你能原諒我麼？（完）